CON MUNDICOLOR DE IBERIA TODO ES POSIBLE
MUNDI COLOR

PRESENCIA

MATUTINO FUNDADO EL 28 DE MARZO DE 1952
AÑO XXVIII-No. 7.501-LA PAZ, BOLIVIA, SABADO 5 DE MAYO DE 1979- 16 PAGINAS-$b.3.00
AÑO DEL CENTENARIO DE LA PERDIDA DE NUESTRO LITORAL

EUROPA por IBERIA
DC-10 con cine a bordo

Comenzó mediación papal en disputa chileno-argentina

CIUDAD DEL VATICANO, 4 (L-R).- El Vaticano inició formalmente hoy su mediación en la disputa entre Argentina y Chile sobre los derechos en tres islas ubicadas en el extremo sur de América y en partes del Atlántico Sur.

El Cardenal italiano Antonio Samoré, de 73 años, comenzó su gestión mediadora del desacuerdo que llevó a ambos países al borde de las hostilidades en diciembre, a pedido del Papa Juan Paulo II.

En la sesión inaugural con negociadores argentinos y chilenos esta mañana, "se acordaron algunos puntos de interés" dijo una declaración del Vaticano.

Los negociadores también concurrieron a una misa en una capilla del Vaticano y visitaron los jardines de la Santa Sede para rendir reverencia a una imagen de la Virgen de Guadalupe, dijo la declaración.

En las próximas semanas, las dos delegaciones presentarán a la Santa Sede sus argumentos sobre la disputa , dijo El Vaticano.

Samoré, regresó aquí el 9 de enero luego de dos semanas de gestiones diplomáticas entre Buenos Aires y Santiago, después que Argentina y Chile acordaron terminar sus aprestos bélicos y aceptar la mediación vaticana.

La disputa , que tiene ya un siglo, recrudeció trás una decisión tomada en 1977 por un tribunal internacional de otorgar las islas Picton, Lennox y Nueva a Chile.

Chile reclama además 200 millas de mar territorial basadas en las costas de las islas.

Argentina rechazó el fallo, diciendo que el tribunal se había excedido en sus atribuciones y términos de referencia.

Rechazó además, los reclamos marítimos de Chile sobre la base de que existe un tácito acuerdo que otorga a la Argentina derechos exclusivos en el Atlántico Sur y a Chile derechos exclusivos en el Pacífico Meridional.

El Cardenal Samoré, a quien el Papa confió la responsabilidad por la mediación celebró la misa en la sede de la pontificia Academia de las Ciencias, situada en la "Casina Pio IV", donde se efectuarán a partir de la semana próxima las negociaciones.

A la misa asistieron los embajadores ante la Santa Sede, Héctor Riesle, de Argentina y Rubén Blanco , de Chile y los representantes Guillermo Moncayo, y Enrique Bernstein, además de Monseñor Faustino Sainz Muñoz, del Consejo para los Asuntos Públicos de la Iglesia.

Concluida la ceremonia religiosa, en una de las salas del palacete, el Cardenal Samoré, se reunió en forma conjunta con los delegados de ambos países, con quienes coordinó, los mecanismos de trabajo a ponerse en marcha a partir de la semana próxima.

Finalmente , el Cardenal Samoré y sus acompañantes se trasladaron hasta los jardines vaticanos donde se encuentra la efigie de la Virgen de Guadalupe, para un acto de veneración.

Para los próximos días está prevista la aplicación de lo que señala el noveno punto del Acta de Montevideo, firmada en enero pasado por ambos gobiernos, en el sentido de que serán sometidos a la evaluación de la Santa Sede "todos los términos de la controversia como sus antecedentes".

Asimismo, serán elevados al Cardenal Samoré "los criterios que las partes estimen pertinentes, en particular los examinados en el curso de las diferentes negociaciones, cuyas actas instrumentos y proposiciones serán puestos a su disposición".

A partir de la próxima semana, esta documentación será explicada detalladamente al Cardenal Samoré, y a los especialistas que lo secundarán en su tarea de mediación.

Se estima que esta tarea de ilustración y explicación al Cardenal Samoré, no será breve, pues problemas similares conducen muchos aspectos (históricos, jurídicos, marítimos) que requerirán un análisis cuidadoso y sin apremios de ninguna índole.

VERSION DE EFE

CIUDAD DEL VATICANO, 4 (EFE).- Los trabajos religiosos con motivo de la mediación de la Santa Sede en el conflicto limítrofe que en la zona austral mantienen Argentina y Chile, comenzaron hoy viernes en la ciudad del Vaticano.

La iniciación oficial de la mediación comenzó con una misa que ofició el Cardenal Antonio Samoré, a quién Juan Pablo II confió la responsabilidad de la gestión directa de la mediación, en la sede de la pontificia Academia de las Ciencias, situada en la "Casina de Pio IV", en los jardines vaticanos.

Asistieron a la celebración los embajadores y diplomáticos que los dos países acreditaron especialmente para la mediación, los embajadores de Argentina y Chile ante la Santa Sede, Rubén Blanco, y Héctor Riesle, y Monseñor Faustino Sainz Muñoz, del Consejo para los Asuntos Públicos de la Iglesia.

A continuación, se celebró en la Academia de las Ciencias, donde tendrán lugar habitualmente las sesiones tripartitas , una reunión en la que acordaron algunos puntos de interés común, para los mecanismos que regirán las negociaciones.

Al término de dicha reunión, el Cardenal Samoré, y los enviados de ambos países, se trasladaron a los jardines vaticanos, donde veneraron la imagen de Nuestra Señora de Guadalupe.

Durante las próximas semanas, y de acuerdo con lo previsto en el primer documento firmado en Montevideo el ocho de enero pasado, los dos gobiernos, "pondrán en conocimiento de la Santa Sede tanto los términos de la controversia como los antecedentes y criterios que estimen pertinentes".

Según el Acta de Montevideo, tienen especial interés "aquellos documentos considerados en el curso de las diferentes negociaciones, cuyas actas, instrumentos y proyectos serán puestos a disposición de la sede apostólica".

Expertos de cada gobierno, interesado ilustrarán personalmente al Cardenal Samoré y a sus colaboradores sobre los distintos aspectos del problema, con la exposición de los puntos de vista de sus respectivos países.

REGOCIJO.- Londres, 4 (AP).- La señora Margaret Thatcher y su esposo Denis saludan sonrientes y agitando los brazos, a los trabajadores del partido, en la sede de los conservadores, en Londres, después de los resultados de las elecciones realizadas ayer en Gran Bretaña. Los conservadores obtuvieron una mayoría absoluta en el Parlamento y Margaret Thatcher se convirtió en la primera mujer primer ministro de Europa.(Radiofoto AP)

Presidente de Argentina dirigió carta a Padilla

-"Dificultades en relaciones son superadas con diálogo entre gobiernos" destaca la carta.
- Comandante del Ejército viaja hoy a la Argentina

Las dificultades que se presentan en las relaciones de los países son fácilmente superables a través del diálogo de los gobiernos, señaló el presidente de Argentina, general Rafael Videla, en una carta que dirigió al presidente de la Junta Militar, general David Padilla.

La nota es respuesta a una carta que el mandatario boliviano había dirigido a Videla, el mes pasado, cuando el Canciller Raúl Botelho viajó a Buenos Aires.

"El diálogo directo entre los gobiernos permite superar normas rígidas y dificultades circunstanciales. Ello se manifiesta especialmente en las cuestiones vinculadas a la relación binacional en función del equilibrio, la paz y los legítimos intereses de la región", dice la carta de Videla a Padilla.

El texto oficial fue conocido después que el Embajador argentino en La Paz, Ipres Corbat, se entrevistará en la mañana de ayer con el Presidente y le entregara la nota.

La carta señala:

Buenos Aires, 6 de abril de 1979. Estimado amigo: He recibido de manos del Excelentísimo Señor Canciller de Bolivia su muy enjundiosa misiva cuyos generosos conceptos, en lo personal, me apresuro a retribuir.

Participo, como es obvio, de su satisfacción por los importantes niveles alcanzados en el entendimiento entre nuestras naciones. Ello no responde a un resultado eventual, sino a la permanente e inquebrantable hermandad de dos pueblos que ingresaron juntos y solidarios a la vida independiente y que se proyectan, mancomunadamente, hacia un futuro compartido.

Es indudable, a esta altura de nuestro desenvolvimiento histórico y frente a las exigencias de un mundo en dinámica transformación, que el diálogo directo entre los gobiernos permite superar normas rígidas y dificultades circunstanciales. Ello se manifiesta especialmente en las cuestiones vinculadas a la relación binacional en función del equilibrio, la paz y los legítimos intereses de la región.

Por lo tanto considero de fundamental importancia mantener, en todo momento, una fluida comunicación con miras a una cada vez intensa cooperación recíproca y eficaz coordinación, en todos los campos.

También asigno una muy especial significación a la próxima reunión de la Comisión Mixta Permanente de Coordinación Argentina-Boliviana en virtud de los asuntos a considerarse y su gravitación en el mutuo interés de ambos países.

(Pasa a la página 8)

Victoria conservadora en elecciones británicas

La Reina Isabel ordenó a Margaret Thatcher organizar nuevo gobierno

LONDRES, 4 (EFE).- Margaret Thatcher recibió de la ina Isabel Segunda el encargo formar nuevo gobierno y los ombramientos de primera nistra y lord del tesoro.

La ceremonia de 45 minutos realizó en la tarde de hoy, rres, en el palacio de ckingham.

Thatcher, que tiene la misma d de la soberana británica años , se convirtió así en la mera mujer que ocupa el go de jefe de gobierno en una nocracia occidental.

Su primera tarea será la mación del nuevo gobierno se espera se anuncie, al nos en parte, durante el sáo.

La amplia victoria conservadora fue bien encajada por James Callaghan, líder de los laboristas y hasta ahora primer ministro británico.

Callaghan tuvo palabras de elogio para la nueva jefa de gobierno y no dejó de señalar el "maravilloso privilegio" que supone tal cargo.

Las elecciones de ayer han supuesto, sobre todo, una gran derrota del Partido Liberal, al que las últimas encuestas de opinión pública daban algunas esperanzas, y de los partidos nacionalistas escocés y galés.

David Steel, líder del Partido Liberal, lamentaba esta tarde la ausencia en el próximo Parlamento de uno de sus más directos colaboradores, John Pardoe, quien tuvo que ceder su escaño por North Cornwall a un diputado conservador.

Pero las desgracias de los liberales no terminan ahí. El portavoz de defensa del partido, Emlyn Hobgson y el ex líder Jeremy Thorpe, sobre el que pesa un juicio por intento de asesinato, tampoco estarán presentes en el nuevo parlamento.

Entre las derrotas más espectaculares de las elecciones de ayer están la de Teddy Taylor, portavoz conservador para asuntos de Escocia y que podría haber accedido ahora a ese ministerio si los escoceses no hubieran preferido dar su voto a los laboristas.

La hasta ahora ministra de Educación, Shirley Williams, también perdió su escaño parlamentario por Hertford y Stevenage, ganado por un diputado conservador.

Los nacionalistas sufrieron también un duro golpe. El Partido Nacionalista Escocés (SNP) se ha visto privado de mayor de sus representantes en el Parlamento, debido, según sus dirigentes, al miedo del electorado ante un posible gobierno conservador.

Aunque la derrota del partido nacionalista galés "Plaid Cymru" es menos espectacular sólo han perdido uno de los tres diputados con que contaban en el anterior parlamento , lo

(Pasa a la página 8)

Rector de universidad potosina:

El país corre riesgo de tener que "importar" técnicos para minería

El Rector de la Universidad Mayor Tomás Frías, de Potosí, declaró que el país corre el riesgo de "importar" profesionales técnicos para las actividades mineras y que por ello es necesario" analizar detenidamente los requerimientos y planificar consecuentemente la misión de las universidades y centros de enseñanza superior".

El Ing. Raúl Salazar asistió ayer, junto con otros representantes potosinos, a la posesión del nuevo gerente general de ENAF. Manifestó que su presencia en La Paz se debe a trámites de la UMTF, para resolver varios problemas particularmente algunos relacionados con su facultad de minas y geología minera.

MESA REDONDA

También tiene la misión de invitar a representanes del sector minero-meralurgico, como Ministerio de Minería y Metalurgia, COMIBOL, ENAF, GEOBOL, SIDERSA, Mineria Chica, Mineria Mediana Cooperativas, etc. para que participen en la mesa redonda, que bajo los auspicios de la universidad potosina, se realizará el 18 y 19 del mes en curso.

La mesa redonda analizará los planes y programas para la f mación de profesiona para el sector mine metalúrgico y las tareas la investigación científi Bolivia agregó no cue con el número suficiente profesionales y exis problemas tanto cu titativo como cualitativ

"Queremos llevar adel te una planificación di pero queremos hacerlo participación, en c junto, del sector interesado". Declaró que dará también lugar representantes de campos de la ingenie civil agropecuaria, etc.

Ante una pregun Salazar dijo que no c que existan ingenieros minas y geólogos c confronten dificulta para lograr fuentes ocupación en el país. "creo que sea así -expr porque, más bien, exi un déficit entre la ofert la demanda de este tipo profesionales".

Insistió que el objet de la reunión analític realizarse en Potosí, es de que se aclaren todos problemas y se estab cen los lineamientos de a cuada solución.

El rector de la Univ sidad de Potosí es uno los principales impulso de una iniciativa para c Bolivia exporte sus p ductos mineros con v agregado y que no se lim a venderlos fundidos.

Pese a inquietud laboral, régimen brasileño no recurrirá a represión

RIO DE JANEIRO 4 (AP).- ese a nuevas advertencias so- los riesgos políticos de la ola inquietud sindical que afecta país, el gobierno reiteró que la uación está controlada, ntro de lo que esperaba y que recurrirá a la represión.

En los 46 días que lleva el bierno del Presidente Joao pista de Figueiredo, 131 elgas de magnitud y gravedad ersas se han registrado en el is, una situación solutamente sin precedentes ede que los militares tomaron poder hace 15 años.

El Subsecretario presidencial de Prensa, Alexandre arcia, dijo que la situación ya esperada por el gobierno mo una consecuencia del reencuentro con las fran- cias democráticas". ello fue a alusión al proceso de apertura política que vive el país, el que según algunos políticos ser perjudicado por la inquietud sindical sostenida.

García desmintió que el gobierno proyecte decretar estado de emergencia en Sao Paulo, donde ha sido más agudo el problema. Dijo que el gobierno todavía ve la situación "con tranquilidad".

En Sao Paulo, están en huelga 300.000 empleados de servicios públicos. Unos 8.000 choferes de autobuses comenzaron a volver a sus labores hoy luego de una huelga total de dos días pese a un acuerdo de la asamblea sindical de mantener el movimiento.

El gobierno dijo recientemente que mantendrá esa política, pero advirtió que hará respetar la ley. Sus palabras son interpretadas como una advertencia de que el gobierno no tolerará desórdenes o violencias, ni implicaciones políticas en las huelgas.

Algunos altos círculos oficialistas, sin embargo, ya están advirtiendo sobre supuestos graves riesgos políticos a raíz de la lucha sindical.

Ayer, el jefe de la bancada gubiernista en el Senado, Jarbas Passarinho, dijo que hay "excesos peligrosos" en la movilización de los trabajadores, y que, en ciertos aspectos, "el año de 1979 se parece al de 1968", cuando se produjo en Brasil una serie de manifestaciones estudiantiles y laborales que provocaron como respuesta del régimen la más severa represión desde el golpe de 1964.

Passarinho dijo que el país "entra en un terreno muy peligroso, pues está habiendo incitación".

Ayer el diario independiente "Folha de Sao Paulo" dijo que los servicios de seguridad afirman haber detectado la acción de agitadores izquierdistas en el movimiento sindical, y que ello ya estaba provocando presiones, desde sectores militares, en contra de la apertura política.

Gesto israelí de buena voluntad hacia Egipto

TEL AVIV, 4 (AP).- Las fuerzas israelíes intensificaron las medidas destinadas a controlar a los estudiantes palestinos de la margen occidental ocupada del Río Jordán mientras se informaba que el gobierno israelí se aprestaba a liberar a varios presos palestinos como gesto de buena voluntad antes de la iniciación de las conversaciones con Egipto sobre autonomía en la región.

Radio Israel difundió la versión sin confirmar de que várias decenas de presos por motivos de seguridad serían liberados para satisfacer en parte la exigencia egipcia de un gesto de buena voluntad para mejorar el ambiente en que se desarrollarían las negociaciones sobre autonomía palestina entre Israel y Egipto y los Estados Unidos.

La radio estatal dijo que la liberación se produciría cuando Israel devuelva a Egipto el 25 de mayo la ciudad de Arish, capital de la península de Sinaí. Al mismo tiempo deben iniciarse las conversaciones sobre autonomía.

Mientras tanto, el ministro israelí de Relaciones Exteriores rechazó una afirmación egipcia de que los acuerdos de Camp David requerían que Israel se retirara de las colinas de Golán, la margen occidental y la franja de Gaza, de la misma manera én que Israel accedió a abandonar el Sinaí.

Emitió una declaración después que el ministerio egipcio de Relaciones Exteriores indicó ayer que los acuerdos de Camp David y el tratado de paz egipcio israelí establecen el principio de la retirada.

37 muertos durante la violencia de los últimos días en Nicaragua

LEON (NICARAGUA), 4 (EFE).- Treinta y siete muertos y una cantidad no especificada de heridos dejaron como saldo los enfrentamientos entre guerrilleros sandinistas y efectivos de la guardia nacional de Nicaragua, ocurridos este fin de semana en esta localidad occidental.

El comandante de la plaza, general Gonzalo Evertz, en declaraciones públicas hechas aquí admitió que: "los terroristas mataron cuatro soldados e hirieron otros cuatro cerca del aeropuerto "Godoy" y posteriormente, disparando desde uno de los edificios de la universidad nacional, causaron tres muertos y doce heridos".

Agregó que dentro del edificio encontró huellas de sangre, armas de madera y plástico con que se enseñaba el manejo de las armas que ellos usan y literatura subversiva.

El general Evertz afirmó también que durante los sucesos bélicos del pasado fin de semana unos treinta elementos insurgentes perecieron, en su mayoría francotiradores apostados en las cercanías de la universidad y otros sectores de la ciudad.

Respecto a las acusaciones del obispo de León, Manuel Salazar y Espinoza, sobre que "las patrullas del ejército recorren las calles sembrando el terror y segando vidas", el comandante expresó que "monseñor Salazar no debe dejarse engañar y mirar la moneda de una sola cara. Debe de ser parcial y ver las cosas de donde vienen y tal cual son".

Evertz acusó al diario opositor "La Prensa" y a otros medios informativos de ser "parciales" cuando dan inormación sobre los sucesos violentos que promueven los elementos terroristas en el país, culpando a la guardia nacional cuando defiende sus vidas, las de la ciudadanía o la propiedad privada".

Dijo que las del obispo Salazar y la de los periodistas "son imputaciones falsas contra los agentes del orden que como en todas las naciones del mundo civilizado, son los encargados de mantener la paz y la tranquilidad de la república".

La ciudad de León ha destacado en las últimas semanas por la creciente cantidad de muertes producidas por los enfrentamientos entre guerrilleros del "Frente Sandinista" y tropas de ejército aquí acantonadas.

Muchos civiles ajenos a la lucha político-militar por medio de la cual se pretende derrocar al gobierno del general Anastario Somoza, han perdido la vida.

En las últimas horas otras seis personas muerieron en esta ciudad durante una nueva oleada de violencia.

Marvin Delgado y Mario Hernández Torres, perecieron al enfrentarse con una patrulla que les persiguió en las inmediaciones del estadio de beisbol.

Los militares habían dado orden de alto al vehículo en que viajaban las víctimas con un tercer compañero quien, según versiones no oficiales, portaban una metralleta.

Al no atender el alto se inició la persecución. El automóvil chocó contra un poste y de inmediato se escuchó una balacera en la que resultaron muertos Delgado, Baldizon y Hernández Torres. El tercero logró huir, supuestamente herido.

En horas de la madrugada de hoy viernes, los jóvenes René y Eswaldo Alonso Palma, Roger Benito Morales y Noel García, fueron conminados a salir de sus casas por hombres vestidos de verde olivo y de civil.

Una vez que atendieron la llamada, los cuatro fueron rematadas a balazos en la calle frente a la colonia "Argueño" del barrio "Zaragoza" en esta misma ciudad de León.

Existe confusión respecto a los autores de las muertes. Algunas versiones responsabilizan a una patrulla militar y otras a una brigada de opositores radicalizados.

INUNDACION.- Nashville, EE.UU., 4 (AP).- Fuertes inundaciones afectaron la carretera 24 al este de Nashville esta mañana. Pesados camiones quedaron estancados y los vehículos ligeros fueron arrastrados a los bordes de la carretera.(Radiofoto AP)

Sindicatos chilenos piden ayuda externa en favor de detenidos

SANTIAGO , CHILE, 4 (LATIN).- Cuatro organizaciones sindicales opositoras al gobierno militar chileno demandaron hoy la intervención de organismos internacionales para obtener la libertad de 278 personas arrestadas aquí el Dia del Trabajo por promover desórdenes callejeros.

El Frente Unido de Trabajadores, la Coordinadora Nacional Sindical , el denominado "Grupo de los Diez" y la Confederación de Empleados Particulares de Chile pidieron además al presidente de la Suprema Corte de Justicia, Israel Bórquez, la agilización de los procesos a los detenidos.

Las entidades gremiales recurrieron a 36 organizaciones internacionales incluyendo la Comisión de Derechos Humanos de las Naciones Unidas, la Comisión Interamericana de los Derechos Humanos, la Organización Internacional del Trabajo, Amnistía Internacional, Alto Comisionado de las Naciones Unidas para refugiados, Cruz Roja Internacional y Confederación Mundial del Trabajo.

Los arrestos se produjeron el martes 1 de mayo por la mañana, luego que la fuerza pública negó autorización a grupos de trabajadores para realizar una concentración en una plaza céntrica de esta capital.

El gobierno había rechazado en dos oportunidades peticiones de las cuatro organizaciones sindicales chilenas para celebrar una concentración pública el primero de mayo.

En los incidentes de ese día fueron arrestadas 365 personas de las cuales 163 eran estudiantes, 89 profesionales técnicos, nueve dueñas de casa, 28 sin oficio, 29 empleados independientes y 49 trabajadores asalariados, según informes policiales.

El gobierno acusó de infracción a la ley de seguridad interior del estado a 278 detenidos, 17 de los cuales pasaron a disposición de la justicia militar por agresión a carabineros (policía militarizada) y el resto quedó en libertad.

"Las otras 261 personas fueron interrogadas hoy por el juez extraordinario, Hernán Cereceda, quien fue designado ayer para instruir el proceso por la corte de apelaciones de Santiago".

Clubes de madres de Sucre tuvieron reunión

SUCRE, 4 (PRESENCIA).- En presencia del Cardenal Maurer, los clubes de madres dependientes de la Iglesia Católica y los centros "Madre-Niño" cumplieron exitosa reunión de "convivencia".

Alrededor de quinientas madres, de los centros "Madre-Niño" y los clubes de madres tuvieron una concentración en el Barrio de San José -nueva urbanización financiada por el Cardenal-, donde se intercambió ideas y se tuvo una verdadera convivencia entre los barrios de la ciudad. Al margen de las madres, se pudo apreciar una enorme cantidad de niños, que a su vez departieron con ellas.

El acto que tuvo características singulares fue organizado por el padre Bacardit, con la idea de acercar más los grupos y cumplir una labor más eficiente, con la convivencia y cooperación de todos los clubes.

Representantes de las diferentes zonas de la ciudad, a tiempos de usar de la palabra, expresaron su complacencia por este tipo de reuniones de los centros "Madre-Niño", señalando que esta ha sido la primera vez que las madres dependientes de las iglesias zonales se reunen en busca de hermanar a todos dentro de un encuentro que tiene como meta principal la unidad entre todas, ya que así, trabajando unidas, buscarán nuevas ideas para beneficio de todas.

El padre Bacardit, representante de CARITAS, expresó su satisfacción por esta reunión de las socias de los clubes de madres y los centros "Madre-Niño", que en número de doce, de los diferentes barrios, vienen para compartir el mismo interés de superación. Dijo que es placentero encontrar a cerca de quinientas madres de familia reunidas en un solo hacer de voluntades.

Señaló que esos clubes no se reúnen en sus zonas por el interés de los alimentos que se distribuyen sino para aprender a trabajar en diferentes rubros, para aprender a mejorar el hogar y la familia con el incremento de sus conocimientos.

Anunció que esta es la primera reunión de una serie ya programada para más adelante.

El Cardenal Maurer, expresó su plena satisfacción por la forma exitosa como vienen marchando estos clubes de madres. Tuvo palabras de reconocimiento para CARITAS Boliviana.

A las madres les dijo que, a tiempo de promocionarse el mejor vivir y el aprendizaje de muchas cosas nuevas, estas reuniones tienen sobre todo un sentido cristiano, porque la Iglesia extiende sus brazos a todos estos clubes. "Ojalá que estas reuniones sirvan para, unirnos más y así seguir buscando nuestro propio progreso y mayor ayuda en beneficio de todas ustedes", dijo.

Durante la reunión, se cumplió un programa que tuvo números de danza y canciones interpretados por los diferentes grupos.

Todo el evento, que llevó una tarde completa, alcanzó caracteres de fiesta al final, departiendo las madres de diferentes zonas e intercambiando ideas que más adelante podrán tener frutos positivos.

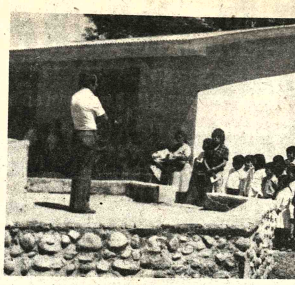

EN LOMA ALTA .-La dirección de Desarrollo Social de CODETAR entregó un local escolar construido en Loma Alta, provincia Gran Chaco. En la ejecución de la obra, la comunidad tuvo participación activa.

Unidad Sanitaria de Llallagua recibió dotación de ambulancia

LLALLAGUA, 4 (PRESENCIA).- El Ministerio de Salud dotó de una ambulancia a la unidad sanitaria de Llallagua, causando de esta manera satisfacción entre los pobladores; ello se debe a las gestiones que emprendieron los miembros del Comité Cívico de la Provincia Bustillo, Federación de Juntas Vecinales, Cruz Roja Provincial y otros personeros, como también autoridades sanitarias.

Los dirigentes cívicos, por otra parte, anunciaron que en los próximos días arribarán 10 catres, con todas las prendas necesarias para cubrir de esta manera requerimientos prioritarios de los pobladores y el Centro de Salud de Llallagua.

Asimismo, muchos sectores de la población han criticado la poca labor que realizan en beneficio de los pobladores el Alcalde, David Tapia Agudo y el Subprefecto, Mario Camacho Vera, y que la dotación de la ambulancia se debe a las gestiones de los dirigentes cívicos y vecinales y dicen que por ende, ninguna de estas autoridades debe ser la persona que encabegue al servicio público esta ambulancia que llena necesidades primordiales de los pacientes que acuden al centro de salud de Llallagua.

Comité Infantil de Literatu organizó un congreso de ni

COCHABAMBA, 4 (PRESENCIA).- En las próximas horas se inaugurará en esta capital un congreso de niños, organizado por el Comité Infantil de Literatura y las federaciones de maestros urbano y rural.

Este cónclave que tendrá duración de un día, será manejado y conducido por niños entre los ocho y once años de edad. Esta situación hace que sean marginados los adultos que ni siquiera tendrán ingreso a este original congreso.

Los niños fueron seleccionados y tendrán a su cargo, como temas de discusión también elementos seleccionados, figurando entre ellos la violencia familiar y escolar, la necesidad de amor y comprensión la amistad, el deporte, el gobierno y su relación con la policía, la paz y la guerra y sobre todo la falta de albergues o alojamientos eventuales para los niños en esta ciudad.

Se estima que aproximadamente asistirán unos doscientos niños de diferentes sectores de la capital.

El programa será el siguiente:

1.- Participación del grupo coral niños del valle.

Presentación de un grupo teatral de niños.

Intervención d
Karina Negrón.
Participación d
de folklore "Cochal

Estas actua
efectuarán en horas
por cuanto en la m
señalado para
que deberán termir
día.

Cochabamba:

Trabajadores de Luz y Fue y Teléfonos están en hue

COCHABAMBA, 4 (PRESENCIA).- Los trabajadores de las empresas de luz y fuerza Cochabamba y teléfonos automáticos se declararon en huelga general indefinida a partir de las cero h
como protesta por l
los ejecutivos de la
luz y fuerza y de
conceder el uno por
aporte a los sindica
to a un decreto de
Banzer. Estos dos
empresas debían de
cuenta sindical, p
carácter social
resistencia en las
entidades y se consi
podría variar las
energía eléctrica.

A propósito, el
empresa de luz y f
bamba, Ing. Roca
que en último térm
deberían pagar est
del 1.20 por ciento
los trabajadores
usuarios, porque la
tiene dinero.

De otro lado,
cionado que la em
elevado sus tarifas
disimulo. Este aspe
ser aclarado por
oficinas de esta
laban cerradas.

Partidos de ADRN firmaron alianza electoral en Tarija

TARIJA, 4 (PRESENCIA).- En una masiva concentración política, se ha formalizado en esta ciudad, a nivel departamental, la alianza de los partidos políticos que sustentan la candidatura de Victor Paz Estenssoro y Luis Ossio Sanjinés.

Los principales oradores fueron Arturo Sóruco Azurduy, por el Movimiento Nacionalista Revolucionario; Eddy Téllez Muriel, por la Democracia Cristiana y Pedro Papulzakis, por el Frente Revolucionario de Izquierda; habiendo coincidido en señalar de que ha llegado la hora de la reconstrucción y moralización nacionales para que la Revolución Nacional pueda encontrar nuevamente su cauce al servicio de las grandes mayorías nacionales el cual fue interrumpido, según dijeron en 1964.

La firma del documento estuvo a cargo de Emilio Alé Guerrero (MNR), Eddy Téllez Muriel (DC) Pedro Papulzakis (FRI) y José Vega (PRA).

Después de realizar la concentración en un local público que estuvo colmado, los militantes de estos cuatro grupos políticos recorrió en manifestación las principales calles de esta ciudad.

Los dirigentes movimientistas afirmaron que el triunfo de Víctor Paz Estenssoro en las elecciones del año pasado en Tarija fue incuestionable y expresaron que, con la incorporación de nuevas fuerzas políticas a la Alianza Democrática de la Revolución Nacional, el triunfo en julio próximo será más significativo aún. Por otra parte, demostraron pleno optimismo en torno a las elecciones generales, demostrando certeza de que Paz Estenssoro será elegido Presidente de la República por cuarta vez.

ALIANZA POLITICA.- Los representantes de los grupos políticos que forman la Alianza Democrática de la Revolución Nacional firmaron en Tarija un acuerdo departamental.

CODETAR impulsará trabajos para caminos de penetración

TARIJA, 4 (PRESENCIA).- La Corporación Regional de Desarrollo de Tarija, con el fin de lograr la verebración de este Departamento, está impulsando la construcción de caminos vecinales en las diferentes provincias.

Este plan de obras cuenta con el apoyo del Programa Mundial de Alimentos (PMA), canalizado a través de ALDE, dependiente de la Presidencia de la República.

Todos los programas camineros se los lleva a cabo con la activa participación de las comunicades campesinas beneficiadas con las obras.

Jorge Vito Blacud Trigo, Presidente de la Corporación Regional de Desarrollo de Tarija, ha firmado últimamente varios compromisos con autoridades y dirigentes campesinos para dar inicio a los trabajos a la conclusión del periodo de lluvias.

Se ha informado que, con las construcciones viales programadas, numerosas áreas de gran potencial agrícola serán incorporadas a la actividad socio-económica del Departamento.

Esperan en Cochabamba al presidente Padilla

COCHABAMBA, 4 (PRESENCIA).- Se asegura que el presidente de la Junta Militar de Gobierno, Gral. David Padilla Arancibia, acompañado de altos jefes militares, llegará a esta capital mañana, con el objeto de realizar la ceremonia de recordación del XLI aniversario de la escuela de aplicación de armas "Mariscal José Ballivián" según informaron autoridades castrenses.

El comando de ese instituto preparó un programa de festejos, siendo los números más sobresalientes la recepción con los honores de estilo al primer mandatario y a los ministros de su comitiva y luego un informe de labores cumplidas en ese centro militar.

Harán uso de la palabra el comandante de la escuela, un representante de los clumnos oficiales, el comandante del ejército y cerrará el acto el jefe del estado.

Por su parte, la prefectura del departamento, en un comunicado, se dirige a los partidos políticos y a la ciudadanía diciendo que ejercerá el control que sea necesario para que la presente campaña electoral se lleve a cabo dentro de las elementales normas de respeto, orden y disciplina.

Se agrega que ante las denuncias formuladas en un frente político, cuya secretaria general fue objeto de atropellos por parte de grupos pertenecientes a otros partidos la prefectura ha instruido mantener la correspondiente vigilancia.

agenda

PRESENCIA Av. Mariscal Santa Cruz, Edif Esperanza. **CENTRAL** Telf. 372341 y 372342. **PUBLICIDAD Telf.** 352178. **REDACCION** Telf. 351998 **Casilla** 1431. **Cajón Postal** 3276.

ROL DE TURNO DE ESTABLECIMIENTOS FARMACEUTICOS DEL 5 AL 12 DE MAYO

INGAVI, Dra. Cecilia Molina. Hnavi esq. Pichincha Nº. 769 Tel. 328767. **SAGRADO CORAZON**, Dra. Gladys Claros, Bueno esq. Camacho Tel. 354060. **ARMONIA**, Dra. Silvia Ramírez Rosendo Villalobos 4º. cuadra. **BELLEMO** Dra. Rina Mejía, Av. de las Américas Nº. 462 Villa Fátima, Tel. 310573. **VICTORIA**. Dra. Elia Arancibia Av. 6 de Agosto Nº. 2248 Tel. 326823. **SOCORRO** Dra. Graciela Millares, General Lanza esq. Landaeta Tel. 363572. **BENI** Dra. Sonia Catacora, Nicolás Acosta Nº. 585 Tel. 322144. **INGLESA** Dr. Walter Iturralde, Calle Santa Cruz esq. Isaac Tamayo. **LA MILAGROSA** Dr. Ariel Pacheco Av. Kennedy Nº. 384 Tel. 353540. **REPUBLICA** Dr., Bernardo Segales, Av. República final Villa Victoria y **VERACRUZ** Dra. Carmen Ramírez Av. Antofagasta (El Alto) Tel. 811688. **ARKANZAS** Dra. Lily Bascopé Av. Hernando Siles Nº. 5896 Tel. 783619.

FLOTAS

AVAROA Alonso de Mendoza 242 Tel. 27696 **ALIAGA** Montes 706 Tel. 26776. **ANDINO**. León de la Barra 306 Tel. 2947. **ATLAS** Alonso de Mendoza 1 Bozo 28 Tel. 28620 **AUTO LUNA** Bozo 28 **INGAVI** (viajes al Desaguadero) Manco Kapac 145 (Frente a Vita) Tel. 28981 **BUSTILLOS** Calle Tumusla, al lado Hotel Tel. 30894 **BOLIVIA** Alonso de Mendoza Tel. 33464 **CONDOR** Bozo esq. Montes Tel. 25093 **CONTINENTAL** Montes 673 Tel. 29061 **COPACABANA** Montes 620 Tel. 30477 **CINTA DE PLATA** Manco Kapac (prolong 1. Tamayo 417) Tel. 65958 **EXPRESO PANAMERICANO** Bozo 167 Tel. 30993 **EL CISNE** Bozo 169 Tel. 61421 **EL DORADO** Bozo 100 esq. Montes Tel. 40873 **EL CHAPACO** Chuquisaca 536 Tel. 40258. **FLOTAS UNIDAS 15 DE ABRIL**, Calle Tiquina 131 Tel. 28981 **IMPERIAL** Pando 159 Tel. 57522 **KIRQUINCHO** Bozo 100 Tel. 34012 **KORLLAZO** Montes 706 Tel. 23810 **LA VELOZ DEL SUD** Tiquina esq. Figueroa 739 Tel. 23146 **MANCO KAPAC** Avenida Tumusla Nº 506 altura Isaac Tamayo **MONTAÑA DE PLATA** Manco Kapac **ORIENTE** Alonso de Mendoza esq. América 278 Tel. 27551 **SAMA** Plaza Riosinho 98 Tel. 24154 **SAN ROQUE** Manco Kapac 1501 (1/2 cuadra Vita) Tel. 62324 **TRANSPORTE DE CARGA A LARGA DISTANCIA** Plaza Alexander 190 Tel. 27775. **TRANS RIVEROS** Tel. 40475 Montes 660.

TRANSPORTE PESADO Montes 511 Tel. 25063 **TRANS SERVICE LTDA.** Alto de la Alianza 630 (Casilla 3029). Tel. 24154 **UNIVERSO** Montes 638 Tel. 42831 **URUS**, Bozo 194 Tel. 56793. **VICTORIA** Calle E. Calderón 363 (Frente Pedro **YUNGUEÑA** Calle Vicacha esq. Av. América 497 Tel. 43001.

BOMBEROS 119 - ASISTENCIA PUBLICA 118-2211 - RADIOPATRULLA 110. - TRANSITO 26148 SAMAPA 3660535 - 36548 - ENERGIA 34357 - TELEFONOS (HOSTLAMOS) 113 - INFORMACIONES 104 SENORITA 116 - 117 LARGA DISTANCIA EXTERIOR 53067-09 INTERIOR 21402-05 HOSPITAL DE CLINICAS CENTRAL 23251-22672 - SANIDAD 810122 RETEN DE EMERGENCIA DEPENDIENTE DE LA MUNICIPALIDAD 26643 y 66193.

EMPRESAS AEREAS

LLOYD AEREO BOLIVIANO: Tels. 54649-54132-55769-51155-51163-39853 - LUFTHANSA Tels. 26983-25700 - 50499-50609 - AEROPUERTO Tel. 59151. AEROLINEAS ARGENTINAS Tel. 50792. AVIANCA Tels. 37599. 50608. AIR FRANCE Tel. 51740. LAN Tel. 25536-51750. KLM Tel. 42863 SWISSAIR Tel. 28924 PANAM Tels. 54117-41865. BOA Tel. 26367 VARIG Tel. 21450 ECUATORIANA Tel. 54472. IBERIA Tels. 29270-24378. ALITALIA Tel. 29494 B.O.A.C. Tel. 35541 CANADIAN PACIFIC Tel. 55541 SOUTH AFRICAN AIRLINES Tel. 55541 BRITISH CALEDONIAN Tel. 55541 TAM Tel. 25542 AEROPUERTO **59125 BRANIFF INTERNATIONAL**, Lunes/Viernes: Mañanas: 09:00 - 12:00; Tardes: 14:00 - 18:30. Sábado: Mañanas: 09:30 - 12:30.

Continuaremos a su entera disposición en los horarios arriba mencionados y aprovechamos para recordarles nuestros números telefónicos:
Central: 321100 - 105. Aeropuerto: 810114 - 115.

FERROCARRILES

ESTACION CENTRAL Tel. 52510-53510.

Servicio Nacional de Caminos

Convocatoria Nº. 11/79

Ampliación de Plazo

CONSTRUCCION DE LA CARRETERA CHIMORE - YAPACANI

Convenio de Préstamo BID 568/SF-BO

PRECALIFICACION DE EMPRESAS CONSTRUCTORAS

A solicitud de las Empresas Constructoras afiliadas a la Cámara de la Construcción interesadas en participar en la Precalificación para la Construcción de la carretera Chimoré-Yapacaní, se amplia el plazo para la presentación de sus antecedentes técnicos, financieros y legales, hasta el día lunes 25 de junio de 1979, a horas 14.30.

La Paz, mayo de 1979

Ing. Jorge Jáuregui Canevaro
DIRECTOR

EMPRESA DE TELEFONOS "ORURO" S.A.

CONVOCATORIA A PROPUESTAS Nº. 2/79

La Empresa de Teléfonos "Oruro" S.A., convoca a las Empresas Constructoras, legalmente establecidas en el país a presentar propuestas para:

CONSTRUCCION DEL EDIFICIO CENTRAL NORTE

bajo las siguientes condiciones:

1. Podrán participar todas las Empresas Constructoras de Primera, Segunda y Tercera categorías, legalmente inscritas en el Ministerio de Transportes, Comunicaciones y Aeronáutica Civil y en la Cámara Boliviana de la Construcción.

2. La licitación se sujetará estrictamente a disposiciones legales contenidas en el Decreto Supremo Nº. 15192 de 15 de Diciembre de 1977.

3. Las Empresas interesadas deberán presentar la Boleta Bancaria o Póliza de Garantía de seriedad de la propuesta por el valor del 1% del monto total de la propuesta.

4. Las propuestas debidamente cerradas y lacradas deberán ser presentadas directamente en la ciudad de Oruro, pasaje "Guachalla" o por carta a la Casilla Nº. 139, hasta horas 18:00 del día Miércoles 23 de Mayo del año en curso, con el rótulo "CONVOCATORIA CONSTRUCCION EDIFICIO CENTRAL NORTE". ETOSA.

5. Los Planos y Pliegos de Especificaciones podrán ser adquiridos en la Sección Caja de la Empresa, previo pago de $b. 4.000.00

Oruro, Abril de 1979

RELACIONES PUBLICAS
ETOSA

Guia Profesional

Médicos

Dr. GILBERTO ROJAS
Neurología - Neurocirugía
Enfermedades del Sistema Nervioso, niños-adultos cerebro, cérebelo, médula espinal, nervios periféricos) U.M.S.A. ESCOCIA, GRAN BRETAÑA. Consultorio Av. Arce 2316 -. Teléfono 354614 Hrs. 17 - 20.

Dr. JAIME OSORIO BARRENECHEA
Cirujano Plástico con varios años de especialización y práctica privada en Estados Unidos. Atiende exclusivamente CIRUGIA PLASTICA Y RECONSTRUCTIVA.
Reservación hora teléfono 326154. Pedro Salazar 348.

Lic. ENRIQUE CERVANTES V.
Psicólogo
Terapeuta de la Conducta
Problemas de Comportamiento. Niños - Adolescentes - Adultos - Trastornos sexuales. Atención de 17 - 20 Horas. Consultorio: Sánchez Lima 2197. Pedir hora al teléfono 371981.

Dr. ALFREDO RAMIREZ TORRICO
Cirujano-Urólogo
Especialización Universidad de Chile, Cirugía enfermedades de riñones, vejiga, próstata, genitales, infertilidad, venéreas etc. Avenida Camacho 1377 Teléfonos 357219- 364817. Consultas horas 14 19, sábados 10-12.

Dr. WALTER PAREJA FERNANDEZ
Ginecólogo - Obstetra
Cirugía ginecológica, infertilidad, cáncer. Consultorio: Edif. "Libertad" «Potosí - Jenaro Sanjinés) 3er. piso of. 310. Consultas: 17 - 19:30 Teléfonos: Domicilio 328589 Consultorio 329332.

LABORATORIO DE ANALISIS CLINICOS Y MICROBIOLOGIA ESPECIALIZADA
del Dr. JUAN GUERRA MERCADO
Catedrático UMSA
Especialización: London School of Hygiene and Tropical Medicine (Inglaterra). Instituto Oswaldo Cruz (Brasil), Anuncia su reciente traslado al local propio. Edificio 20 de Octubre 2º. Mezzanine 20 de Octubre 2054 Teléfonos 321280 - 373376. Domicilio 320016.

Dr. PELAEZ LAZARTE
DENTISTA
NIÑOS ODONTOLOGIA PREVENTIVA. CIRUGIA, PROTESIS.
Alta Velocidad. Rayos X. Anestesia General locoforesis Electrocoagulación. Bisturí eléctrico. Horas fijas. LABORATORIOS PROTESIS. reparación inmediata de placas rotas.
ATENCION.- Lunes a Viernes 9 - 12 y 14 - 20
CONSULTORIO.- Comercio 872. Tel. 325480.

CONSULTORIOS MEDICOS
DR. JOSE ANTONIO ARCE
PEDIATRA-NEONATOLOGO
Domicilio 341596

DR. DANIEL ELIO CALVO-OROZCO
GASTROENTEROLOGO-INTERNISTA
Domicilio 350919

DR. ERLAND PACHECO PEÑA
ENDOCRINOLOGO-INTERNISTA
Domicilio 341596

DR. ALBERTO TORRICO ROJAS
Ortopedia-Traumatologia
Domicilio 322288
Buscamóvil 810136

Consultorio Av. 16 de Julio 1490 (Frente Cine Monje Campero) Edificio Avenida 4º. piso. Tel. 341544
FAVOR RESERVAR HORA

Dr. CARLOS ZAPATA ALIAGA
Reumatologo
Especialización Universidad Buenos Aires, Hospitales Italianos, Israelita. Clínicas. Miembro Sociedad Argentina Reumatología, Reumatología General Artritis deformantes, artrosis. Cuello, hombro doloroso, Gota. Horas 15-18 Edificio LIBERTAD. Piso 8º Oficinas 809. Teléfonos 327833-370450.

RUTH MALDONADO BALLON
MEDICA-CIRUJANO
GINECOLOGA-OBSTETRICA
EXAMEN PREMATRIMONIAL. Prenatal. PARTO SIN DOLOR. Esterilidad conyugal. ORIENTACION SEXUAL DE LA PAREJA. Flujos vaginales anormales. HEMORRAGIAS. Tumores mamarios. Planificación familiar. MENOPAUSIA.
Consultorio: Plaza Venezuela. Edificio HERMAN piso 17. RESERVAR HORA TARDES: 13:30 - 19,30 Teléfono 350040

Dr. GUILLERMO SUAREZ TEJADA
Urólogo
Cirugía y enfermedades de riñones, vejiga, tata, genitales, venéreas, etc., transtornos genitales de la infancia. Consultorio: Mercado 9 Yanacocha, 1er. Piso. Horas 18 a 20 p.m. Tel. 6483

DR. JUAN CARLOS CRUZ VARGA
ORTOPEDISTA - TRAUMATOLO
Niños - Adultos
UMSA - CHILE - BRASIL
Hospital Santa Casa de Sao Paulo
Landaeta Edificio Franz Tamayo Bloque A piso Hrs. 17 - 20 Tel. 366017 - 327715 EMERGENCI

Dr. ALBERTO GUMIEL
Médico
Especialización EE.UU. Venéreas. Ri Vejiga. Próstata. Trastornos genitales. Consul Edificio "Libertad" 1er. piso. Oficina 108 Je Sanjinés 423 Teléfonos 40263-26921 Hrs. 17,30 - 19.

Dra. SONIA OCAMPO PEÑARANDA
Ginecología Obstetricia
Brasil México
Enfermedades de señoras ESTERILIDAD. Traste menopausia PREVENCION CANCER UTER MAMARIO PRENATAL CONTROL DE PARTO ULTRASONIDO PLANIFICACION FAMILIAR. sultorio Ayacucho 208 Primer piso, horas 14-19. SERVAR HORA 325459-320862.

CIRUGIA PLASTICA ESTETICA
Dr. YECID ANDRADE
Especialización España. Catedrático UMSA. E gado del servicio CIRUGIA PLASTICA Hos Obrero, atiende QUEMADOS. Estética Repara CONSULTORIO: Avenida Arce 2316 - Telé 354614, - 792841.HORARIO:16 adelante.

Dr. RENE COLOMA RECTOR
Médico Cirujano General
Estudios de especialización en Inglaterra. Cirugía abdómen (vesicula, apendicitis, ulceras, apendicitis, hernias rices y otros. Consultorio Edif. Alborada, Juan d Riva esq. Loayza 12º. piso of. 1203 - Horas 18 a Teléfono Consultorio, 32-9125 Teléfono domicilio 4893.

Dr. HUGO CASTILLO MORALES
Médico-Cirujano
Otorrinolaringólogo
Atiende enfermedades de oídos, nariz, y garga Consultas de 2 - 5 (14 a 17). Consultorio. Mercado Teléfono 322195 y 784992

Dr. JORGE MUÑOZ ARTEAGA
Médico - Cirujano - Odontólogo
Facharzt für trauenheilkunden und geburtshilfe
Ocho años de especialidad en Alemania, tres OBERARZT. Atiende todo tipo de enfermedades señoras, tratamiento médico quirúrgico, preven tratamiento del cáncer, menopausia, esterilidad barazo - parto sin dolor. Se ofrece EQUIPO MO NO. Consultorio Av. Ecuador casi esquina Aspiazu teléfono 371615 - Domicilio : 322678. Consultas: 15 19:00 MAN SPRICHT DEUTSCH.

TRAUMATOLOGIA
Dr. FELIX ROMANO RAMIREZ
UMSA - BUENOS AIRES
Fracturas - Luxaciones - Heridas - Lesiones de tivas. Urgencias y Atención a domicilio Busca m tef. 810136 - 810838 Consultorio Max Paredes 570 pri piso tel. 340963 375177 Domicilio telf. 363115 - 331410.

ORTOPEDIA TRAUMATOLOGIA
Dr. DANIEL CORTES C.
UMSA - EUROPA - JAPON
Edificio Alameda - Mezzanine Of. 12 Teléfono sultorio 352831 - Domicilio 794731. Solicitar Emergencias a Buscamóvil. Tel. 810136 - 850838.

Abogados

ASESORIA Y CONSULTORIA JURIDI
ORGANIZACION Y ACTUALIZACION
SOCIEDADES
ESTUDIO JURIDICO
Dr. BENJAMIN MIGUEL
Calle Potosí 876 1º piso, oficina 1 Teléfono 32
Casilla 2296

ESTUDIO JURIDICO
AGENTES DE ADUANA VILLEGAS S
Despachos aduaneros - Nacionalización de vehic con ingreso temporal - Liberaciones - Defensa de M de Cargo - - Juicios contenciosos tributarios - Coact - Contratos - Trámites administrativos.
Edificio "Libertad"; Oficina 802, Teléfono 3
Casilla 8119, La Paz.

PRESENCIA

Director: Huáscar Cajías K.
Co-Director Gerente: Armando Mariaca V.
Jefe de Redacción: Mario Maldonado V.

Reunión de la Unctad

Dentro de dos días, se iniciará en Manila una reunión más de la Conferencia de las Naciones Unidas para el Comercio y el Desarrollo — UNCTAD—. Como se sabe, estas reuniones buscan lograr acuerdos entre los países pobres y ricos, subdesarrollados y desarrollados, a fin de que puedan emprendan una tarea común para lograr el avance de los que se encuentran en el llamado Tercer Mundo.

Los intercambios de ideas e iniciativas son siempre útiles; pero la experiencia de los últimos tiempos muestra que no están bien fundadas las esperanzas de quienes piensan que podrá irse muy lejos; a que se adopten medidas prácticas rápidas y eficaces a fin de salvar, en lo humanamente posible, la creciente distancia entre las naciones ricas y las pobres. Hasta el momento, los países desarrollados obran como si no se hubieran dado cuenta del peligro que también para ellos significa el que la pobreza persista como situación de las dos terceras partes de la humanidad actual.

Es verdad que se han conseguido algunos avances, por ejemplo, recientemente, en cuanto a la formación de un fondo para regular los precios internacionales de algunas materias primas; pero la suma acordada está lejos de ser adecuada a las necesidades y no porque las naciones ricas no puedan hacer aportes mayores sin comprometer en nada su propio bienestar.

Pero en otros aspectos, el progreso ha sido lamentablemente pequeño o nulo; ni siquiera han logrado retroceso en cuanto a la situación de algunas naciones. Tal ha sucedido, por ejemplo, en campos tan importantes como el de la ayuda internacional que en ningún caso llega al uno por ciento del producto bruto interno de las naciones ricas - meta todavía muy lejana y para llegar a la cual no se advierten esfuerzos significativos-; la correlación entre los precios de las materias primas que los pobres producen y los de los artículos industriales que compran— aquella célebre indexación que se han mostrado inaceptables y hasta contraproducentes.

Hay, además, un hecho, en el que no se ha insistido lo suficiente y que cabe destacar: cuando se trata de algunas reclamaciones o posiciones de los países pobres, los ricos muestran una unidad clara en la oposición, integran un frente por encima de diferencias ideológicas o de otras discrepancias. Obran como si vieran en el Tercer Mundo un peligro común ante el que no hay que ceder sino en lo estrictamente necesario.

De este modo, la vieja distinción entre sectores sociales capitalistas y proletarios, que se daba en el interior de cada país, se ha trasladado al campo internacional, donde también hay naciones capitalistas y proletarias. Esto se advierte si recordamos que hasta los trabajadores de los países ricos mantienen su alto nivel de vida a costa, siquiera en parte, de los países pobres que pagan por lo que los pobres producen.

Esta situación no será alterada sustancialmente, por lo menos si nos guiamos por los síntomas conocidos, sino por la acción de los países del Tercer Mundo. Si algún día llegan éstos a presentar frentes sólidamente unidos, como los constituidos por los ricos, alcanzarán más altas metas que a través de reuniones como la de la UNCTAD. Hay un ejemplo que tiene que seguirse, una vez más, en la sólida unidad mostrada en la reciente reunión de la CEPAL: allí está la conducta de los países integrantes de la OPEP que, con su acción unánime y decidida, han logrado en poco tiempo lo que, por otros caminos, no habían alcanzado en decenios.

Puebla y las vocaciones

Por Monseñor Alejandro Mestre
Obispo Auxiliar de Sucre

Una de las principales tareas prioritarias que Juan Pablo II señaló a los Obispos en la inauguración de los trabajos de la III Conferencia Episcopal Latinoamericana fue la de la promoción de las vocaciones sacerdotales y religiosas: "En la mayoría de vuestros países - dijo - no obstante un esperanzador despertar de vocaciones, es un problema grave y crónico la falta de las mismas. La desproporción es inmensa entre el número creciente de habitantes y el de agentes de evangelización. Importa esto sobremanera a la comunidad cristiana. Toda comunidad ha de procurar sus vocaciones como señal, incluso de su vitalidad y madurez. Hay que reactivar una intensa acción pastoral que, partiendo de la vocación cristiana en general de una pastoral juvenil entusiasta de a la Iglesia los servidores que necesita. Las comunidades laicales, tan indispensables, no pueden ser una compensación suficiente. Más aún, una de las pruebas del compromiso del laico es la fecundidad de las vocaciones a la vida consagrada".

Siguiendo esta orientación del Santo Padre, la Asamblea de Puebla dio prioridad al estudio de la pastoral vocacional. Analizó en primer lugar los datos positivos y negativos que presenta la realidad latinoamericana y halló entre los primeros que existe una mayor conciencia acerca del problema vocacional y mayor claridad teológica sobre la misión y diversidad de la vocación cristiana, que se han multiplicado con éxito los encuentros, las jornadas ... congresos vocacionales en conexión con la pastoral de los jóvenes, los seminarios y las comunidades de formación, siendo muy efectivos en muchos países los grupos juveniles y las comunidades eclesiales de base. Se constata con gozo que hay un sensible aumento de vocaciones al sacerdocio y a la vida consagrada y que en muchas naciones se han puesto en práctica planes nacionales y diocesanos de pastoral vocacional. Por otra parte, se nota también en los laicos, en los últimos años, una mayor toma de conciencia de su vocación específica.

En cuanto a los aspectos negativos, se advirtió el "medio" progresivamente secularista, consumista y erotizado, las múltiples fallas de la familia, la crisis de valores en las masas, la falta de testimonio de algunos sacerdotes, religiosos y religiosas, el desinterés de algunos sacerdotes, religiosos, religiosas y laicos, los desvíos doctrinales, falta de inserción profunda de la pastoral vocacional en la pastoral familiar y educativa y en la pastoral de conjunto

Se estudió luego detenidamente la naturaleza de la vocación humana, cristiana y cristiana-específica. La conclusión fue que Dios llama a todos y a cada uno de los hombres a la fe y por la fe a ingresar en el Pueblo de Dios mediante el bautismo. Esta llamada es a la comunión y participación en la misión y vida de la Iglesia y, por tanto, en la evangelización del mundo.

Esta evangelización no todos la realizan desde la misma función, unos la hacen como ministros jerárquicos: obispos, sacerdotes, diáconos'; otros desde la vida consagrada, y otros, como laicos. Todos son llamados a construir el Reino de Dios en la tierra.

El ministerio jerárquico de unidad y autenticidad a todo el servicio eclesial en la gran tarea evangelizadora.

La vida consagrada, en todas sus modalidades, con mención explícita a la contemplativa, es en sí misma, por la radicalidad de su testimonio, "un medio privilegiado de evangelización y profetismo" (EN 69)

El laico, con su misión especial en el mundo y la sociedad, tiene ante sí una ingente tarea evangelizadora en el presente y en el futuro de nuestro continente.

Por otro lado, el Espíritu Santo está suscitando hoy en la Iglesia diversidad de ministerios, ejercidos también por laicos, capaces de rejuvenecer y liberar el dinamismo evangelizador de la Iglesia.

Situarse en uno de estos estados, no depende únicamente de la iniciativa personal. Es primordialmente una llamada gratuita de Dios, mediación divina que debe percibirse a través de un discernimiento, escuchando al Espíritu Santo. En consecuencia, una pastoral vocacional auténtica que quiera ayudar al hombre en tal proceso, debe fundamentarse en la llamada inicial, en su maduración subsiguiente y en la perseverancia, comprometiéndose en este servicio a toda la comunidad.

El período juvenil es un período privilegiado, aunque no único, para la opción vocacional. Por ello, toda pastoral juvenil debe ser al mismo tiempo pastoral vocacional.

La pastoral vocacional es dimensión también esencial de la pastoral familiar y de la pastoral educativa y debe ubicarse prioritariamente en la pastoral de conjunto.

Como lugares privilegiados de la pastoral vocacional, podemos señalar: la Iglesia particular, la Parroquia, las comunidades de base, la familia, los movimientos apostólicos, los grupos y movimientos de juventud, los centros educacionales, la catequesis y las obras de vocaciones.

Debe prestarse particular atención a aquellos que en edad adulta perciben la llamada del Señor para una vocación cristiana especial.

La Asamblea hace un llamado, ante las necesidades del momento presente, en estos términos: "América Latina, empujada hoy en superar su situación de subdesarrollo e injusticia, tentada de ideologías anticristianas y codiciada por países enemigos y centros de poder, necesita de personas conscientes de su dignidad y responsabilidad históricas y de cristianos celosos de su identidad que, de acuerdo con su compromiso-sean constructores de un "mundo más justo", humano y habitable, que no se cierra en sí mismo sino que se abre a Dios" (Juan Pablo II) y termina con una alabanza y respaldo sin restricciones a cuantos trabajos con fe, esperanza y caridad van en esa línea.

Seanos permitido al finalizar este breve resumen sobre lo tratado en Puebla acerca de la pastoral vocacional, poner de relieve la recomendación apremiante a la oración, hecha por la misma Conferencia: "En el complejo problema vocacional es necesario, en todo momento y en todos los niveles, el recurso ininterrumpido a la oración personal y comunitaria. Es Dios quien llama, es Dios quien da eficacia a la evangelización. El mismo Señora dijo: "La mies es mucha y los obreros pocos. Rogad al dueño de la mies envíe obreros a su mies" (Lc. 10,2)

Democracia participativa

Por Roberto Miranda Guzmán

En los últimos años, dentro del espacio político nacional y latinoamericano, se ha venido haciendo constante referencia a aquella forma de práctica política que se conoce con el nombre de democracia representativa, la misma que ha sido cuestionada por aquellas corrientes políticas que buscan dar a la democracia un auténtico contenido social. Las objeciones se fundan en que esta norma constitucional no puede ser concebida ni encuadrarse en los límites del acto meramente electoral. Este razonamiento tiene plena validez en el ámbito de los países subdesarrollados, por cuanto la gran mayoría de los gobiernos elegidos "democráticamente", se constituyen en obsecuentes servidores de grupos económicos de presión y, en general, de minorías privilegiadas, omitiendo su compromiso con el pueblo por cuyos electores fueron combatidos en el poder. Por eso, se ha dicho que teniendo sólo el derecho al voto se está a merced de los poderosos y ocultos intereses económicos. A este ejercicio político se ha tipificado simplemente como democracia formal.

En contraposición a lo antes descrito surge como fuerza innovadora y de incuestionable perspectiva el nuevo concepto de DEMOCRACIA PARTICIPATIVA, cuyos propugnadores plantean como requisito fundamental en el tránsito hacia una democracia social plena, la participación económica de los sectores mayoritarios de la población.

Este gran objetivo tiene necesariamente que buscar su realización dentro del marco de un pluralismo económico, en la estructuración de nuevas instituciones económicas que signifiquen la superación de los tradicionales moldes capitalista y comunista.

El acceso a la propiedad, la gestión y utilidades que generan las unidades de producción no pueden ser patrimonio exclusivo de unos cuantos, sino él derecho de todos quienes participan en la creación de la riqueza.

El camino hacia el poder político tiene que empezar por abrirlo a las puertas al poder económico a los gruesos segmentos de la población, en una palabra, otorgándoles una real y efectiva participación en la economía del país, que conduzca a su participación en los centros de decisión política.

Otro tanto puede decirse respecto a la importancia que debe asignarse a la participación de las mayorías en los medios de comunicación social, las que a través de sus sectores organizados deben constituirse en los informantes veraces de la realidad nacional, lo que no ocurre cuando estas prerrogativas son detentadas sólo por determinadas personas o familias que casi siempre responden a intereses de pequeños grupos y pretenden convertirse en los portavoces de trabajadores ... cuando no todo el país, derecho que nadie les ha otorgado.

Es indudable que todo este esquema de gran contenido democrático y fundamento cristiano, con objetivos claros y un rumbo bien definido puede significar un entronque con el proceso de la Revolución Nacional, porque aportaría las herramientas conceptuales y los mecanismos operativos para una transferencia real del poder a manos de los más.

Sin embargo, todo nueva concepción ideológica, tiene que atravesar por un período de maduración y concientización, sobre todo ser adoptada cuando están dadas determinadas condiciones que garanticen un avance positivo en beneficio de la colectividad nacional.

Reunión de la Unctad

Dentro de dos días, se iniciará en Manila una reunión más de la Conferencia de las Naciones Unidas para el Comercio y el Desarrollo — UNCTAD—. Como se sabe, estas reuniones buscan lograr acuerdos entre los países pobres y ricos, subdesarrollados y desarrollados, a fin de que puedan emprendan una tarea común para lograr el avance de los que se encuentran en el llamado Tercer Mundo.

Los intercambios de ideas e iniciativas son siempre útiles; pero la experiencia de los últimos tiempos muestra que no están bien fundadas las esperanzas de quienes piensan que podrá irse muy lejos; a que se adopten medidas prácticas rápidas y eficaces a fin de salvar, en lo humanamente posible, la creciente distancia entre las naciones ricas y las pobres. Hasta el momento, los países desarrollados obran como si no se hubieran dado cuenta del peligro que también para ellos significa el que la pobreza persista como situación de las dos terceras partes de la humanidad actual.

Es verdad que se han conseguido algunos avances, por ejemplo, recientemente, en cuanto a la formación de un fondo para regular los precios internacionales de algunas materias primas; pero la suma acordada está lejos de ser adecuada a las necesidades y no porque las naciones ricas no puedan hacer aportes mayores sin comprometer en nada su propio bienestar.

Pero en otros aspectos, el progreso ha sido lamentablemente pequeño o nulo; ni siquiera han logrado retroceso en cuanto a la situación de algunas naciones. Tal ha sucedido, por ejemplo, en campos tan importantes como el de la ayuda internacional que en ningún caso llega al uno por ciento del producto bruto interno de las naciones ricas - meta todavía muy lejana y para llegar a la cual no se advierten esfuerzos significativos-; la correlación entre los precios de las materias primas que los pobres producen y los de los artículos industriales que compran— aquella célebre indexación que se han mostrado inaceptables y hasta contraproducentes.

Hay, además, un hecho, en el que no se ha insistido lo suficiente y que cabe destacar: cuando se trata de algunas reclamaciones o posiciones de los países pobres, los ricos muestran una unidad clara en la oposición, integran un frente por encima de diferencias ideológicas o de otras discrepancias. Obran como si vieran en el Tercer Mundo un peligro común ante el que no hay que ceder sino en lo estrictamente necesario.

De este modo, la vieja distinción entre sectores sociales capitalistas y proletarios, que se daba en el interior de cada país, se ha trasladado al campo internacional, donde también hay naciones capitalistas y proletarias. Esto se advierte si recordamos que hasta los trabajadores de los países ricos mantienen su alto nivel de vida a costa, siquiera en parte, de los países pobres que pagan por lo que los pobres producen.

Esta situación no será alterada sustancialmente, por lo menos si nos guiamos por los síntomas conocidos, sino por la acción de los países del Tercer Mundo. Si algún día llegan éstos a presentar frentes sólidamente unidos, como los constituidos por los ricos, alcanzarán más altas metas que a través de reuniones como la de la UNCTAD. Hay un ejemplo que tiene que seguirse, una vez más, en la sólida unidad mostrada en la reciente reunión de la CEPAL: allí está la conducta de los países integrantes de la OPEP que, con su acción unánime y decidida, han logrado en poco tiempo lo que, por otros caminos, no habían alcanzado en decenios.

¿Quiénes negocian el Nuevo Orden Económico Internacional?

Servicio Especial de Inter Press Service y del Centro de Estudios Económicos del Tercer Mundo

MEXICO, MAYO, (IPS-CESTEM).- Las negociaciones a favor de un Nuevo Orden Económico Internacional son llevadas a cabo en muchos casos por privilegiados que controlan los gobiernos para defender a los intereses de su grupo o su clase y no a los del pueblo, según afirma el investigador mexicano Héctor Cuadra Coordinador de Relaciones Internacionales del Centro de Estudios Económicos y Sociales del Tercer Mundo (CESTEM)— en un trabajo técnico titulado "Aspectos políticos del Nuevo Orden Económico Internacional".

El académico, cuyo trabajo forma parte del contenido en la publicación de estudios del Tercer Mundo", que edita el mismo sistema, mismo que el interés de estos países en un Nuevo Orden Económico Internacional es motivado, en gran parte, por el deseo de poner una dominación inicial a que sienten amenazada por las repercusiones negativos del orden económico mundial sobre sus economías.

En consecuencia, puntualiza el investigador, la construcción de un Nuevo Orden Económico Internacional al margen del desarrollo de los conflictos, conflictos internos para dominar la dominación ejercida las minorías privilegiadas controlan los gobiernos de los países y que, en esos conflictos, las fuerzas sociales y políticas amantes del cambio serán estar en primera fila.

Del mismo modo, Héctor Cuadra advierte que un Nuevo Orden Económico Internacional "sí desea ser más equitativo y positivo desde el punto de vista de las necesidades básicas de la humanidad— implicaría profundas en la orientación del ofrecimiento económico actual de la mayoría de los países del Tercer Mundo.

En tal sentido, una especial dirigida hacia la satisfacción de las necesidades básicas de las mayorías (alimentación, alojamiento, cultura, salud) debe guiar este crecimiento y no una estrategia de fortalecimiento del poder del Estado o de consolidación de los privilegios actuales de las clases dominantes.

En caso contrario, si no se cambia la orientación del crecimiento en la mayoría de los países subdesarrollados, que sólo acentúa las desigualdades y los desequilibrios internos, las nuevas relaciones internacionales no beneficiarán a los pueblos de esos países y servirán tan sólo para fortalecer los intereses de los grupos dominantes (oligarquías, burguesías industriales, burocracias civiles y militares, clases medias altas), en detrimento de las mayorías populares.

¿En donde radica el problema de la distancia entre las palabras y las relaciones, en lo que toca a la instauración de un Nuevo Orden Económico Internacional?, se interroga Cuadra en otro acápite del trabajo. Y responde: "en el hecho de existir algunos malentendidos sobre éste tópico".

"En primer lugar - continúa—, sería falso pensar que un Nuevo Orden Internacional pueda surgir de una negociación aforturnada hecha de una sola vez, ese nuevo orden no caerá del cielo por una iluminación súbita de los responsables políticos y económicos de los países industriales. Su creación será un proceso lento y difícil que permitirá desarrollar en una manera progresiva nuevos tipos de relaciones capaces de modificar la estructura neocolonial del actual mercado mundial".

En opinión de Cuadra, esos nuevos tipos de relaciones deben producirse simultáneamente entre los países del Tercer Mundo, entre éstos y los países socialistas y entre los del Tercer Mundo y los países industriales capitalistas.

"En segundo lugar — prosigue el investigador—, ese Nuevo Orden económico, que implica una nueva interdependencia entre los diferentes tipos de países, no ha de nacer de una manera idílica. Sólo podrá surgir como resultado de controversias y será necesariamente conflictivo".

Abundando un poco más en torno a este aspecto, Héctor Cuadra sostiene que la historia muestra de sobra el hecho de que las naciones o grupos dominantes no aceptan nunca modificaciones en el statu quo, sino como consecuencia de cambios en la relación de fuerzas.

El interés profundo de las grandes potencias consiste en estabilizar el sistema mundial tal como es o hacerlo evolucionar en su favor. Ninguna de ellas lo hará transformar y menos aun las grandes potencias capitalistas, en favor de los países subdesarrollados, sin presiones y sin conflictos.

Por lo demás, el único problema importante para los países del Tercer Mundo en el desenvolvimiento de tales choques, es la evaluación correcta de la verdadera relación de fuerzas para evitar pasos en falso, retrocesos o tratar de obtener de una sola vez, de manera maximalista, todo lo que se desea, subraya el investigador.

En lo que concierne a los aspectos propiamente jurídicos del nuevo orden, plantea una labor de localización y depuración de las variadas y dispersas normas que existen en forma de tratos, convenios, -pactos, acuerdos, resoluciones y declaraciones, modus vivendi, los cuales han creado una maraña legal que es necesario sistematizar, a efecto de no caer en el abuso de legislar en materias y aspectos ya tratados.

Finalmente, entre otras cosas, señala la necesidad de realizar una larea mas precisa de concordancia y armonización entre las diferentes legislaciones o sistemas normativos parciales para evitar contradicciones, repeticiones e incompatibilidades operativas.

DOCUMENTOS HISTORICOS

Centenario de la guerra del Pacífico

Chile desprecia los pactos

PREFECTURA Y SUPERINTENDENCIA DE HACIENDA Y MINAS DEL DEPARTAMENTO DE TARIJA.

abril 5 de 1879

Al Sr. General Comandante General de la 5a. División del Ejército.

Señor: - En contestación es de mi deber decir a Ud. Señor Comandante General, que no estando esta Prefectura autorizada por el Supremo Gobierno para contraer créditos particulares, ni hacer erogación alguna sin previa referencia al Señor Ministro de Hacienda, se ve embarazada para obrar en el sentido que Ud., desea, puesto que, no contando con fondo ni facultad alguna para proveer a las exigencias que demande el servicio público en las actuales circunstancias, no puede ser útil, como deseara, hasta no recibir los documentos no reclamados por correo último.

Aparte de esto, hay contradicciones entre las órdenes comunicadas por esa Comandancia General y las recibidas directamente del Supremo Gobierno. El Señor Comandante Presidente me ordena, en comunicación privada, remita inmediatamente a la Ciudad de La Paz un batallón compuesto de quinientas plazas para llenar los claros que resulten del Ejército de operaciones. Por aviso del Señor Comandante General de este Departamento, tengo conocimiento de que el mismo Señor Presidente y por el mismo correo, le ordena ponga dichas fuerzas en el pueblo de Tupiza para que sean armadas allí con los tres mil rifles que debían recibirse de la República Argentina.

En este sentido y reasumiendo lo expresado, hago a Ud. este propio especial, para que se digne decirme en inmediata contestación la vía que han de llevar las fuerzas expresadas; si irán a Tupiza según orden que tiene el Señor Comandante General de ésta; si a Cotagayta, como Ud. se insinúa, o si a La Paz, por Potosí, como me ha ordenado el Jefe Supremo del Estado.

Dios guarde a Ud. (Fdo) Bernardo Trigo.

PREFECTURA Y SUPERINTENDENCIA DE HACIENDA Y MINAS DEL DEPARTAMENTO DE TARIJA.

abril, 5 de 1879

Al Señor General Comandante General de la 5a. División del Ejército.

Señor: - Creo necesario poner en conocimiento de esta Comandancia General que tanto el Batallón como las Escuadrón que deben salir de este Departamento, tendrán que emprender su marcha sin uniforme militar alguno y hasta tal vez descalzos, por no haber recibido esta Prefectura orden alguna del Supremo Gobierno para mandar hacer siquiera un lienzo de ropa por plaza, trabajo, que no habría durado más de 30 días.

Lo que tengo el sentimiento de comunicarle, reiterándole las consideraciones de mi aprecio y respeto.

Dios guarde a Ud. \$Fdo\$ Bernardo Trigo.

CIRCULAR A LOS GOBIERNOS DE EUROPA Y AMERICA

Ministerio de Relaciones Exteriores.

Lima, abril 5 de 1879

Excmo. Señor - El gobierno del Perú cree no faltar a un deber principal. si al emprender una guerra a que se ve provocado por la ingrata República de Chile, no diera al de V.E. cuenta de un suceso que será escándalo de la América y que comprometerá seriamente el equilibrio de nuestros Estados en la parte meridional del continente.

La República de Chile, que parece haber olvidado toda la historia de nuestras conquistas comunes en el campo del progreso americano, no contenta con invadir el territorio de Bolivia, cuyos colores había ilajado ella misma solamente, y con su desprecio de sus pactos más sagrados, que la obligaban a someter las cuestiones a la decisión de árbitros antes de apelar al recurso de las armas, apela a ellas también contra el Perú, por motivos que éste deja a la apreciación del mundo civilizado.

V.E. encontrará en el diario oficial, que tengo la honra de acompañarle, las pocas comunicaciones que se han cruzado entre la cancillería chilena y la peruana, desde que se inició el conflicto boliviano - chileno, las bases para convencer de que el Gabinete de Santiago estaba de antemano resuelto a un rompimiento con el Perú a fin de asegurar la posesión del territorio que ha usurpado a Bolivia.

La festinación de la declaratoria de guerra, cuando nuestro Enviado especial estaba tratando de paz en la capital de Chile, la naturaleza de los motivos en que se apoya, infundados los unos y falsos los principales; todo, en fin, lo comprueba y debe llamar muy seriamente la atención del Gabinete de V.E. y demás gobiernos americanos, interesados como el Perú en conservar el equilibrio político y borrar de las aguas de la fatal palabra reivindicativa que Chile invoca.

En los momentos en que las atenciones premiosas de la defensa del país consumen completamente a mi Gobierno, V.E. comprenderá que apenas tiene tiempo para cambiar para dar a los gabinetes americanos aviso de alarma a que esta nota tiene que reducirse. En breve término, sin embargo, mi Gobierno expondrá, por medio de un manifiesto, la conducta que ha seguido, aún desde antes de ser de V.E. un ministro obediente armada el territorio de Bolivia; y las razones que han dictado su política.

Somete mientras tanto, a la apreciación de V.E. y de su ilustrado Gobierno la que consta en los mencionados documentos, y espera, lleno de confianza, el fallo imparcial de su justificación y americanismo.

Acepte V.E. la seguridad de la distinguida consideración y respeto con que tengo la honra de ser de V.E. muy atento y obediente servidor (Fdo) Manuel Irigoyen.

MISION ESPECIAL EN EL PERU

Lima, abril 5 de 1879

Señor Ministro: - El domingo 30 de marzo, a horas 2 P.M. una comisión pasó en mis manos la enérgica protesta que la ilustrada juventud de la Universidad Mayor de San Marcos, de esta capital, suscribió el 16, condenando la conducta observada por el gobierno de Chile con la República de Bolivia, dirigiéndome su Presidente las sentidas y patrióticas palabras que forman la alocución publicada, junto con mi contestación, en el número 2.336 del diario LA PATRIA, que hoy remito a los Ministerios del Estado, tribunales nacionales y prefecturas de esa República para conocimiento del Supremo Gobierno y pueblo bolivianos, conforme al deseo manifestado en el segundo artículo de dicha protesta.

Considero de altísima honra para nuestra patria, tan solemne documento en que la juventud de Lima ha consignado los principios más liberales del derecho de gentes en defensa de Bolivia y para oprobio del Gobierno, de Chile; y espero se dará la mayor publicidad posible, no sólo por su importancia e influencia moral, sino también como un testimonio de gratitud nacional y de adhesión a las ideas y nobles sentimientos de esta porción ilustre del pueblo peruano, que constituye la más halagüeña esperanza de su glorioso porvenir.

Hoy, que el Gobierno chileno, en su demencia y necio orgullo, acaba de declarar también la guerra al Perú, por razón de la alianza defensiva que un pacto solemne y la naturaleza misma han establecido entre Bolivia y el Perú, debo esperar que nuestra juventud y todo el pueblo boliviano corresponderán con igual altura al testimonio de abnegada simpatía que nos han dado la juventud y pueblo peruanos, a fin de hacer más estrechos y perdurables los sentimientos de sincera amistad, de cordial unión y de la más estrecha confraternidad que deben existir entre ambos pueblos y Gobiernos, en beneficio común de sus mutuos intereses en el porvenir.

Sírvase usted, señor Ministro, dar lectura de este despacho al señor Presidente de la República y a sus dignos colaboradores del gabinete, aceptando mis consideraciones de alto y distinguido aprecio.

Dios guarde a usted, señor Ministro. (Fdo) Serapio Reyes Ortiz. Al señor Ministro de Relaciones Exteriores de Bolivia - La Paz.

A BOLIVIA

¡Cobarde usurpación. Gloria menguada

Que constituió falaz el egoísmo

Obra execrable de una raza odiada,

Cuya afrenta eternal será marcada

Con el negro terror del hondo abismo.

¡Cobarde usurpación! Como el sicario

Que el eco fue del criminal Atila

Se levanta ese pueblo mercenario,

Con la ambición famélica de Mario,

Con el orgullo estúpido de Sila.

¡Cobarde usurpación. Hurto sin nombre!

Que el mundo entero execrará mañana,

Crimen que es fuerza al Universo asombre,

Baligna de deshonra, para el hombre

Que así demuestra su intención villana.

¡Cobarde usurpación! GUERRA Y ALIANZA

El illimani con su voz pregona;

Caiga el pirata allí sin esperanza,

Y que mire brillar en lontananza

Del gran Bolivar la viril corona.

¡Cobarde usurpación! Suya es la afrenta

Y para ti, Bolivia, prez y gloria;

No se sacia jamás la horda avariental

Con el sálitre que tus playas cuenta ...

¡Por algo quiso deshonrar su historia! !!

¡Cobarde usurpación! Chile infanero

Te insulta aún con maldiciente labio;

Es el buitre del mar, el cóndor fiero

Que al enseñar las garras, ve primero

La inerme presa para hacerle agravio.

¡Cobarde usurpación! Crimen inmundo

Que detuvo el raudal de Amazonas;

Avergonzado de él el Nuevo Mundo

Te nombra Chile con horror profundo.

Porque en tu horrible sed nada perdonas.

¡Cobarde usurpación ! En la pelea

Hará Chile el papel de Don Quijote,

El saltire será su Dulcinea,

Que (urbará del invasor la idea,

De su moneda parodiando el MOTE (1)

(1) Por la razón o la fuerza.

Del Archivo documental y bibliográfico del Ejército

Investigación: Gral. R.F.b.

Ecuador: ¿Comienza o ha terminado la guerra?

Por Antonio Linares
Especial de Inter Press Service

QUITO, (IPS).-"Es una masacre", comentó en la noche del domingo 29 de abril un periodista ecuatoriano destacado en el palacio de gobierno, observando las parrillas de televisión donde las computadoras entregaban las cifras del abrumador triunfo del candidato presidencial reformista Jaime Roldós sobre Sixto Durán Ballen, abanderado de la derecha.

Fue, en todo caso, una "masacre" restringida exclusivamente a las urnas. Unas elecciones, como dijo el ministro de gobierno del actual régimen militar, Contralmirante Víctor Hugo Garcés, "modelo de civismo", que marcaría anticipadamente "el triunfo de la democracia en el Ecuador".

Anticipadamente, porque recién dentro de tres meses -- el 1º de agosto - Jaime Roldós y el Vicepresidente electo Osvaldo Hurtado, el primero de la Concentración de Fuerzas Populares (CFP) y el segundo Democrata Cristiano asumirán el poder ejecutivo de manos de las Fuerzas Armadas.

La jornada electoral del domingo 29 transcurrió en un clima de absoluta tranquilidad, que casi llegó a la apatía en Quito. El frío y la lluvia, impidieron que las urnas, de más de 6.650 mil habitantes votaran masivamente como ocurrió en la primera vuelta de estos comicios, celebrada el 16 de Julio del año pasado.

El anterior tribunal electoral, controlado por personalidades que durante años marcaría anulas la "oligarquía golpista", intentó anular los anteriores del año pasado inventando frustrar el triunfo preliminar de Jaime Roldós.

Ahora, los términos electorales no eran estrictamente claros para no esperar episodios similares, pese a que en la actual corte electoral predomina también la derecha.

Las preocupaciones del momento se trasladan fundamentalmente a la esfera económica La denominada "oligarquía", liderada hoy por el empesario anti-comunista León Febres Cordero, legitimó su primacía sobre la derecha "moderada" liberales y conservadores de los últimos años parlamentarios, simultáneos al "balloage" para la primera magistratura.

Fuentes de la candidatura de Roldós, aseguran que Febres Cordero invirtió diariamente medio millón de sucres (unos 20 mil dólares), en su campaña proselitista.

La millonaria publicidad del empresario-político tuvo un signo inalterable: tratar de convencer a los ecuatorianos, mediante el "terror psicológico" en la expresión de Hurtado de que se CFP y la Democracia Cristiana ganaban los comicios, sobrevendría el "caos totalitario" en el país.

En los días previos a la Semana Santa, esa campaña tuvo el complemento de una inesperada alza del dólar en el mercado libre de cambios, cuyo origen fue atribuido por los candidatos reformistas a esta recalcitrante "oligarquía golpista".

De ahí que el análisis político de la hora actual no descarte la eventualidad de que también viviendas de maestros en diferentes comunidades y, por último, el fracaso inminente de la producción agropecuaria.

Por todos estos fenómenos de destrucción , que ha soportado valientemente el hombre chiquitano de ROBORÉ — sin perder la moral espiritual ni el valor físico - es que es necesario y prudente incentivar por todos los medios el principio de SOLIDARIDAD entre los pueblos de una misma nación; y para ello, se requiere que los organismos del Supremo Gobierno, a través de sus diferentes ministerios de Estado, como también de otras instituciones internacionales, caracterizadas en esta clase de ayuda fraterna manifiesten su voz de aliento y pongan el brazo y el hombro para ayudar a la reconstrucción de un pueblo CATOLICO por excelencia y con una vocación naturalista un alto sentido cívico y patriótico en la concepción misma del significado de Patria, allí en las fronteras, donde el hombre vive, fué siempre el guardián celoso de la soberanía nacional. Por todo ello ayudemos a ROBORÉ, a levantar sus nuevos cimientos sin discriminación de ninguna índole.

Por todos y cada uno de los enfoques que nos permitimos hacer sobre la difícil situación que atraviesa el pueblo de ROBORÉ, se ve que la gran Emergencia constituído hasta el momento por el Sr. Gral. Comandante de la IV División del Ejército , por el Sr. Cnel. Comandante del Grupo de Operaciones Aéreas Especiales, Cnel. Aviador Edgar Ormachea Ormachea y demás autoridades políticas administrativas, educacionales y

Rehabilitarán el camino Concepción - Monteverde

SANTA CRUZ, 4 (PRESENCIA).- La Iglesia Católica, la Fundación Boliviano-Bavara" La Merced" y la subprefectura de la provincia Ñuflo de Chávez han determinado encarar en forma conjunta la rehabilitación del camino Concepción-Monteverde de 110 kilómetros.

El presidente de la Fundación Dr. Adalberto Terceros Banzer, aseguró que los trabajos se iniciarán el 15 de este mes, siempre que las condiciones atmosféricas lo permitan.

El Vicariato de Ñuflo de Chávez ha comenzado ya, en la región de Monteverde, un proyecto de asentamiento humano con colonos de la región. La zona bordeada por el Río Negro está considerada como una de las mejores tierras cultivables en la provincia.

Las organizaciones que han tomado a su cargo esta obra que beneficiará a cientos de campesinos que estaban aislados por falta de comunicación y de enormes posibilidades de producción, según el estudio que elaboró la misión agrícola norteamericana, todavía esperan la cooperación de la Corporación de Desarrollo de Santa Cruz y de Desarrollo de Comunidades, para encarar una rehabilitación completa.

Desde hace varios años, los dirigentes cívicos de la Chiquitania han demostrado la enorme importancia de habilitar este camino, que en décadas pasadas servía para ir hacia los gomales, cerca al límite con el Beni, empero, ninguna autoridad parecía haberse interesado mayormente en esta vía.

Dirigentes cívicos estiman que este camino habilitará miles de hectáreas de tierras cultivables, para todo producto tropical. Con el proyecto del Vicariato, están madurando según se ha informado otros planes de explotación de la zona.

Sin embargo, dijo el presidente de la Chiquitania, Alcibiades Castedo el trabajo sería completo si alguna entidad podría cooperar con algún tractor, corriendo por cuenta de los interesados los gastos de combustible y operadores. Se anunció que hay una posibilidad y se está tratando de interesar a la Corporación para que coopere en ese sentido.

El Vicariato ha comprado herramientas y hasta una motosierra, en tanto la Fundación que el pasado año tomó a su cargo una campaña de salud preventiva en la región facilitará un capataz y un camión "UNIMOG" mientras la subprefectura de Ñuflo de Chavez dispondrá de brazos, a través de prestación vial. Pero todo el trabajo tendrá que ser en base a machete y hacha. Por ello, existe enorme interés en alguna maquina pesada.

Actualizan acusaciones contra gobierno Ovando

ORURO, 4 (PRESENCIA).- El licenciado Rolando Kempff Mercado, en carta publicada por el diario "La Patria" de esta ciudad, recalca que bajo la presidencia del general Alfredo Obando Candia fueron muertos los periodistas Jaime Otero Calderón y Alfredo Alexander, además de la esposa de este último y el dirigente campesino Jorge Soliz. Dice que la rememoración la hace, ante la incursión del mencionado ex-Presidente "en la política militante".

Partes de la carta, publicada in extenso, señalan: "Señor Director: Con verdadero estupor, me he enterado que el general Alfredo Ovando Candia está incursionando en la política militante, el hombre que tiene la gran responsabilidad histórica de haber alterado el proceso institucional de la República, al llegar al gobierno a través de un golpe de estado, contra un gobierno constitucional: el hombre que alentó las guerrillas de Teoponte, para luego exterminar con saña a esa juventud rebelde y equivocada".

Agrega: "No olvidemos que fue durante el gobierno de este General que se produjeron los asesinatos de Jaime Otero Calderón, los esposos Alexander y del líder campesino Soliz, cuya inspiración, la opinión pública atribuye precisamente a él".

Continúa: "Sin lugar a dudas, es esta vocación delictiva de este General, la que la ha movido a alinearse en las fuerzas de la UDP, infaturizadas por el doctor Hernán Siles, durante cuyo gobierno se produjeron los fusilamientos del Cuartel Sucre y el genocidio de Teremboto".

Añade: "En días pasados, se ha publicado el resultado de una encuesta, según la cual la opinión pública favorece al candidato de la UDP. Si tal previsión llegara a cumplirse, las consecuencias para el país serían gravísimas, precisamente ahora que se habla de la unidad que debe existir en el pueblo boliviano, en el año del centenario de la usurpación de nuestro litoral".

Fue suspendida la huelga en luz y fuerza

La huelga de los trabajadores en luz y fuerza y teléfonos, que comenzó el jueves, fue suspendida, según informó el Ministerio de Trabajo y Desarrollo Laboral.

Los trabajadores decidieron reanudar las labores, que no afectaron el suministro de energía eléctrica ni el funcionamiento de los teléfonos, ante el compromiso del Ministro de Trabajo de exigir a las empresas el pago de los aportes laborales para la construcción de sedes sindicales. Hasta ayer, persistía la negativa de las empresas de Chuquisaca y Potosí.

La huelga de los trabajadores de luz y fuerza fue apoyada por la Confederación de Ferroviarios y Ramas Anexas, a la cual están afiliados. Los ferroviarios amenazaron con sumarse a la medida de presión, si no se agraba la cancelación total del 1:20 por ciento sobre las utilidades brutas de las empresas.

EMPRESA MINERA NECESITA PARA COMPRA LOCAL UNA MAQUINA VIBRADORA 4'X 6' SIMPLE COMPLETA CON MOTOR ELECTRICO. OFERTAS CON DATOS TECNICOS, PRECIOS, ETC. A EMPRESA MINERA CASILLA 4326 LA PAZ.

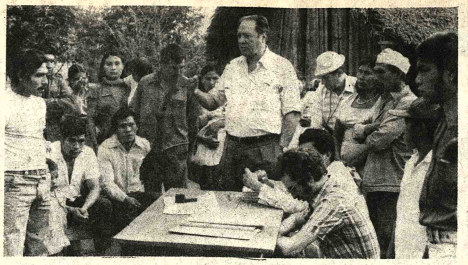

MONTEVERDE.- El presidente de la fundación La Merced conversa con vecinos de Monteverde. Se proyecta rehabilitar el camino que une ese lugar con Concepción. (Foto PRESENCIA -SANTA CRUZ).

Protestas contra un canal de televisión universitaria

COCHABAMBA, 4 (PRESENCIA).- Varias críticas se han registrado en los últimos tiempos contra el canal de televisión universitario que según los televidentes, no cumpliría los objetivos para los que fue creado.

Las programaciones han sido observadas y precisamente el periódico Los Tiempos, en un sub editorial, se refiere a este medio de información señalando: "Undnime indignación ha causado en la opinión pública la actuación de un conjunto musical en el canal 11 de la televisión universitaria que, como homenaje al día del trabajador ofreció un denigrante espectáculo denigrante para la universidad- presentó una serie de "canciones protesta", en las que se hizo alarde de un lenguaje soez y desvergonzado, ofensivo para la sociedad toda y lesivo para el prestidio de nuestra casa de estudios superiores.

Espectáculo opuesto al carácter y naturaleza de ese medio de comunicación pública que debería cumplir ciento por ciento la finalidad a que ha sido destinado; desviación de su función específica, al prestarse a difundir programas de tipo absolutamente político, convirtiendo de este modo al canal televisuál universitario en una especie de válvula de desahogos personales, de resentimientos, de odios y de bajas pasiones".

Más adelante, Los Tiempos menciona "que no se interprete esta crítica como un ataque a la universidad. Lejos de nosotros esa intención, reconocemos que los problemas de la hora presente, tanto internos como externos, inquietan a los universitarios que se sienten obligados, en cierto modo a resolver las cuestiones nacionales, normalmente encomendadas a los poderes públicos, Toma cuerpo en este sentido, principalmente el deseo de ejercer cada vez más, presiones morales y materiales sobre la conducción de los negocios públicos.".

Hasta aquí una de las partes del subeditorial de Los Tiempos referente al canal universitario que a decir de entendidos, no está cumpliendo una labor de difusión de enseñanzas elementales de prevención de enfermedades como el mal de Chagas. Mas es política que otra cosa señalaron quienes observaron el trabajo de ese canal que, según se dijo, debería merecer una adecuada atención de las autoridades universitarias y proceder a su reorganización, dejando de lado el favoritismo político.

Arzobispo de Cochabamba pres actos de semana de vocacion

COCHABAMBA, 4 (PRESENCIA).- Con todo éxito se realiza en esta capital la semana de las vocaciones, con asistencia de distinguidos prelados, religiosos y laicos.

Se dijo que hace unos días, en tiempo pascual, se ordenó a tres nuevos sacerdotes un diácono y un ministro para esta arquidiocesis y muchos son los católicos que han sentido alegría por este acontecimiento después de participar en la solemne y emotiva ceremonia de la ordenación de la catedral, que no habían visto jamás o la habían olvidado.

Cochabamba: Grupo de choferes inició una huelga

COCHABAMBA, 4 (PRESENCIA).- Los transportistas que adquirieron camiones FIAT están en huelga solicitando una adecuada atención a sus requerimientos en cuanto se refiere a la entrega de maquinaria de mala calidad.

La plaza Sucre, próxima a la Universidad de San Simón, se convirtió en el punto de parqueo de los transportista, los que esperan que las autoridades solucionen los problemas

En las próximas horas, los huelguistas prometieron una amplia información sobre el curso de este paro.

EXPLICACION

El Arzobispo, monseñor Armando Gutiérrez Granier, en la iniciación de este evento, dio a conocer las pautas para el ejercicio del sacerdocio y la importancia que tiene para la Iglesia y el pueblo.

Indicó que sacerdote es un cristiano que ha recibido los sacramentos del bautismo y de la confirmación, ya que por el primero ha sido insertado en la Iglesia, pueblo de Dios y se ha comprometido con Dios a vivir la fe y por la confirmación ha ratificado su compromiso y lo ha profundizado.

Agregó que esos sacramentos constituyen al laico en miembro activo del pueblo de Dios y comprometido con la misión evangelizadora de la Iglesia en orden a la salvación, liberación y redención de cada hombre y de todos los hombres.

CONCEPTO

En torno al concepto del sacerdote, dijo que la figura del sacerdote es muy controvertida en nuestro tiempo, dentro de la Iglesia y fuera de ella, al interior, hay cristianos que censuran actitudes sacerdotales con razón o sin ella.

"Amos y a otros responde: el sacerdote, dijo, producto de la sociedad en que nace y vive y recibe su influencia, sus valores y contra-valores, no es impecable. Como ningún ser humano y todos pecamos y por ello estamos llamados continuamente a la conversión y a la penitencia, confiados en el perdón de Dios" a un ejemplo histór San Pedro, el prim ser perdonado por infidelidad?".

Expresó que de la Iglesia, no tampoco los ataq sacerdote, contra el y contra la Iglesia siempre. enfa pecialmente en épo para la humanida actual, en los tianismo y los afrontamos el fe secularismo, ate muchas manifesta el materialismo, placer".

Agregó que pes la Iglesia y la necesitan del sace sacerdocio. "La v que censura el pec y social que señala entre el mal y el b pierta la conciencia y que impulsa a hacia el bien, la ver y la justicia".

Finalmente, m en esta semana pi los fieles que cola pastoral de las voca el pueblo de Dios es de buscarlas, ha tenerlas y los med primer lugar la generosidad de los familia para no imp hijos sigan el llamad y que los sacerd religiosos den testi alegría de su fide representen la v forma atrayente realización plena de jamás como una fr

U.M.S.A.
INVITACION

R.R.P.P. N°. 164/79

LA DIRECCION DE ESTUDIOS Y EL CENTRO DE ESTUDIANTES DE LA CARRERA DE FARMACIA Y BIOQUIMICA, saludan a Ud.(s) y tienen el agrado de invitarle (s) al bautizo de las "ASPIRINETAS" 79 el día de hoy sábado a horas 11 am. en la azotea de su edificio. Dr. Luis Suárez Veizaga y Univ. Ana María Franco, agradecen de antemano su gentil concurrencia.

Dr. Mario Barragán
DECANO
CIENCIAS DE LA SALUD

Lic Fernando Calías
STRIO.GENERAL
UMSA

HOSPITAL METODISTA

Convocatoria para la provisión de jefatura de laboratorio clínico

Se convoca a los profesionales interesados en ocupar la Jefatura de l boratorio Clínico y Banco de Sangre del Hospital Metodista a una entrevista que realizará previa cita a partir de la presente convocatoria, en la Dirección Gene del Hospital, previa presentación de la solicitud acompañada de los respectiv documentos.

Los siguientes son **requisitos** necesarios para ocupar dicho cargo con dicación a tiempo completo.

1. Tener título universitario en provisión nacional.
2. Haber ejercido la profesión por un tiempo no menor de 5 años.
3. Tener certificados de entrenamiento o cursos realizados de capacitac profesional el Laboratorio Clínico.
4. Poseer buena salud.
5. Certificado de Incompatibilidad (a presentarse oportunamente.

Mayores informaciones en la Secretaria de la Dirección General del Hospi todos los días hábiles de Hs. 9 a 12 a.m.

DIRECCION GENERAL

NO A LA EXPORTACION DE MADERA EN ROLLIZOS

La Corporación de Desarrollo de Santa Cruz define su criterio al respecto

Comité de Obras Públicas
Casilla Postal No. 218 - Teléfono 32770
Telex 7667 COOPP BX
Santa Cruz de la Sierra
Bolivia

GFD-0162-78.
Junio 9, 1978.

Recibido
Fecha: 15 JUN. 1978

Señor
Humberto Castedo Leigue
GERENTE DE LA CAMARA
NACIONAL FORESTAL
Presente.-

Ref.: Exportación de Madera en rollizos

Distinguido señor:

Tenemos el agrado de dirigirnos a usted, a objeto de hacerle conocer la posición oficial adoptada por nuestra institución, en relación a la Exportación de Madera en rollizos, la cual ha sido adoptada después de haber realizado un detenido estudio específico del problema citado.

Las conclusiones son las siguientes:

1. No debe continuarse otorgando permisos de exportación de madera en rollizos.

2. Organizar de manera eficiente e intensificar el control forestal de la zona, a objeto de evitar su salida clandestina, para lo cual hay que disponer el potenciamiento y la jerarquización de la Oficina Forestal de la Chiquitania.

3. Que el Centro de Desarrollo Forestal incorpore a su plan operativo de la presente gestión, la ejecución del estudio de inventario forestal de la Reserva Forestal de Inmovilización de la Chiquitania.

Comité de Obras Públicas
Casilla Postal No. 218 - Teléfono 32770
Telex 7667 COOPP BX
Santa Cruz de la Sierra
Bolivia

- 2 -

4. Que el Centro de Desarrollo Forestal estudie y decida al más breve plazo posible, la posibilidad de conceder "Áreas de Corte" a las Empresas Madereras legalmente establecidas; muy especialmente a las Laminadoras Forestales y con sujeción a la Ley Forestal de la Nación.

5. Realizar un Estudio Técnico, Económico y Financiero, encaminado a definir la conveniencia o nó conveniencia, de instalar un moderno complejo maderero en la región.

   Si se determina su factibilidad, el financiamiento puede ser logrado a través de CIDA, CAF o el Banco Mundial, a semejanza del proyectado Complejo Maderero de Chimanes, en el Departamento del Beni.

6. Que el Centro de Desarrollo Forestal encare bajo un enfoque eminentemente técnico, programas de reposición de los recursos forestales, objeto de aprovechamiento maderero.

7. Técnica y económicamente no se considera aconsejable permitir el aserrado del Morado.

Como se podrá apreciar esta nuestra posición coincide con los fundamentos lógicos de defender y preservar nuestra riqueza forestal.

Aprovechamos la oportunidad para trasmitir a usted la seguridad de que siempre estaremos dispuestos en forma intransigente a defender esta posición que concuerda con el interés del Sector Forestal y del País todo.
Con este motivo, nos es grato reiterarle nuestras consideraciones más distinguidas,

Ing. Percy Fernández Añez
PRESIDENTE CORPORACION
REGIONAL DE DESARROLLO

CORPORACION DE DESARROLLO DE SANTA CRUZ
PRESIDENCIA
BOLIVIA

erto Rico

Gobernador niega su intervención en el asesinato de dos jóvenes

SAN JUAN, PUERTO ... 4 (AP)- El gobernador ... Romero Barcelo rechazó ... insinuaciones de que ... una participación personal ... emboscada policíaca que ... la muerte el pasado 25 de ... a dos jóvenes que ... aron por la independencia ... uerto Rico.

Romero también reiteró su ... peración con una in... tigación que practicará el ...rtamento de Justicia es... unidense sobre posible ...icia impropia de la Policía ...s hechos.

En su primer com... rencia pública para de... erse de constantes ...iones y especulaciones ... la función de la oficina del ...rnador en los hechos del 25 ...lio, Romero Barcelo hizo ... defensa de su ad... tración y criticó a los ...os políticos de oposición. ...l discurso televisado de 12 minutos de duración se refirió exclusivamente a los sucesos del 25 de julio en los que perdieron la vida en una emboscada policíaca en el cerro Maravilla, en la parte sur de la isla, los jóvenes Arnaldo Darío Rosado y Carlos Soto Arrivi. Los jóvenes fueron llevados al lugar por el agente encubierto Alejandro González Malave, quien resultó levemente herido en el tiroteo y cuya función ha sido descripta por opositores del gobierno como una de entrampamiento y de agente provocador.

Líderes de los partidos Independentista Puertorriqueño Popular Democrático y Socialista Puertorriqueño, habían alegado que la celada fue preparada por la Policía con el consentimiento de las autoridades.

Romero Barcelo basó su defensa en el argumento que era "una infamia" insinuar una participación personal del gobernador en una celada para matar a dos ciudadanos.

Pero a la vez admitió que, como todo jefe de gobierno, fue informado en términos generales de los preparativos policíacos ante confidencias sobre posibles ataques terroristas en el sector Toro Negro, que incluye el cerro Maravilla. Anteriormente había negado que tuviese conocimiento previo de los sucesos.

"Yo no estuve ni estoy involucrado en forma alguna con el Desarrollo de los acontecimientos en el cerro Maravilla, "afirmó, señalando que en ningún momento recibió información específica sobre la celada en la que murieron los jóvenes.

En seguida, Romero Barcelo lanzó un reto a los partidos popular y socialista a que "juntos o separadamente, como mejor convenga a su estrategia", produzcan evidencia o prueba de algún acto delictivo o inmoral relacionado con los incidentes del cerro Maravilla.

Romero Barcelo subrayó que cooperará con la investigación que practicará el Departamento de Justicia estadounidense sobre la conducta de la Policía y que "no bailaré y no titubearé ni un momento en tomar las medidas correctivas de rigor, incluyendo las acciones administrativas o judiciales que sean necesarias" en caso que el gran jurado determine que un funcionario cometió actos delictivos.

Reiteró que una investigación preliminar que el mismo había ordenado al Departamento de Justicia local reveló que la Policía actuó en forma responsable durante los sucesos del cerro Maravilla.

Añadió que los jóvenes habían ido al cerro Maravilla con toda intención de cometer un acto de sabotaje, tratando de destruir las torres de comunicación en ese sector.

"Aquí se cometen actos terroristas. Pero nos quieren hacer creer que no hay terroristas," dijo el gobernador. Añadió, "en Puerto Rico roban, ponen bombas, matan policías, sabotean los servicios públicos y cometen crímenes contra nuestro pueblo. Por años hemos sufrido esta agresión que en verdad va dirigida contra el buen pueblo puertorriqueño"

sta Rica afirma que hay calma en la frontera con Nicaragua

SAN JOSE, 4 (AP).- El gobierno costarricense dice que hay ...ita calma en la zona fronteriza con Nicaragua y que hasta ...a no se ha determinado la necesidad de reforzar la guar... ...n de la Guardia Civil.

Fuentes oficiales revelaron ayer que los comandos ni...güenses de la zona sur han sido reforzados por órdenes del ...eral Anastasio Somoza a consecuencia de algunos ataques ...s guerrilleros del Frente Sandinista de Liberación Na... ...al al cuartel de San Carlos.

El viceministro de seguridad pública, Enrique Mon... ...egre, declaró hoy que no se ha decidido enviar mayor nú... ...o de elementos de la fuerza pública a la frontera norte por ...derar que no hay, por ahora, ninguna necesidad de ha...

Fuentes del Ministerio de Seguridad Pública dijeron a su ...que miembros de la comisión de observadores civiles de la ...nización de los Estados Americanos (OEA) , se presen... ayer a la localidad de Los Chiles, en territorio cos...cense cerca de la frontera con Nicaragua con el objeto de ...r la operación limpieza anunciada por el presidente So... ...a en el sur de Nicaragua.

La fuente, que pidió no ser identificada, aseveró que los ...bros de la OEA observarán los movimientos de la Guar... ...Nacional para prevenir que incursione en Costa Rica en ...a de guerrilleros sandinistas.

Desde Los Chiles se informó que ha habido acción de armas ...do nicaragüense, unos cuantos kilómetros adentro de la ...era con Costa Rica y que desde esa localidad pudo es... ...arse el ruido de las armas al ser disparadas.

El gobierno aquí sigue con atención los acontecimientos en ...cino país y se mantiene alerta a cualquier hecho que pu... presentarse, aunque se tiene la impresión de que la ...encia de los observadores de la OEA no hará necesario el ...o de refuerzos de la Guardia Civil para mantener la vi... ...cia en la frontera.

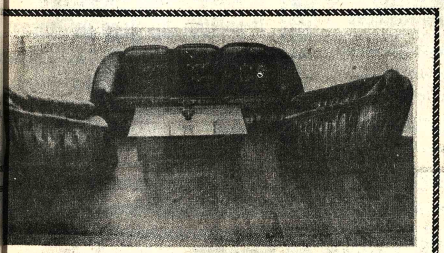

$b. 12.860 EL JUEGO DE LIVING COMPLETO FABRICADOS POR INDUSTRIAS DEL CONFORT DE SANTA CRUZ

EXPOSICION Y VENTA: EN LA PAZ, Cap. Ravelo 2.400, fono 324073
EN SUCRE, Fernando Linale, Representación Unidas Plaza 25 de Mayo 22, fono 1517
INFORMES LA PAZ: Comercial "Alas", Galería Luz, fono 329734

Hoy en la historia

POR THE ASSOCIATED PRESS Y EFE

PORFIRIO DIAZ

Hoy es sábado 5 de mayo, 125avo. día de 1979 faltan 240 días para que finalice el año.

ACONTECIMIENTOS SALIENTES DE LA FECHA:

1494 - Cristóbal Colón, durante su segunda viaje, descubre la isla que denominó Santiago, la actual Jamaica.

1518 - Juan de Grijalba toma posesión de las islas de Yucatán.

1537 - Los luteranos alemanes rehusan la invitación del Papa Pablo III para asistir a un concilio general.

1672 - Nace en Moscú Pedro I el Grande, zar de todas las rusias desde 1682 hasta 1725. Con voluntad de hierro y energía brutal modernizó a su pueblo sacándolo de la barbarie y convirtiéndolo en una nación civilizada. Viajó por Europa, modificó la administración, creó una nobleza oficial y se hizo reconocer como jefe supremo de la Iglesia. Fue el fundador de San Petersburgo, hoy Leningrado.

1789 - Los estados generales se reúnen en Versalles. La revolución francesa está en marcha en forma definitiva.

1808 - Se firma en Bayona un acuerdo entre Napoleón y Carlos IV de España por el cual éste renuncia a la corona española en favor del emperador, al cual también cede las colonias americanas.

1813 - Nace el filósofo, teólogo y escritor dinamarqués Soren Kierkegaard, cuyas obras influyeron enormemente en la posteridad, sobre todo en los existencialistas.

1818 - En Treveris, Prusia nace Carlos Marx, el filósofo que más ha influido en el último siglo en materia de ideas sociales.

1821 - Minutos antes de las seis de la tarde, muere Napoleón, trás cinco días de agonía. en su cautiverio de la isla de Santa Elena.

1826 - Nace en Granada, de muy noble familia española, Eugenia de Montijo. Al casarse con Napoleón III se convirtió en emperatriz de los franceses.

1835 - Aparece el primer número del "New York Herald" que aún hoy se publica.

1860 - En Quanto, Génova, embarca Garibaldi con un millar de hombres que inician así su epopeya para lograr la unidad política de Italia.

1862 - Revés del Ejército francés en México ante las trincheras levantadas de Guadalupe.

1963 - Gran batalla, de cinco días de duración, en las orillas del río Vildermes, en Virginia. Las tropas del norte vencen a las esclavistas confederadas.

1865 - Revolución en Santo Domingo que obliga a los españoles a renunciar a su soberanía.

1877 - Porfirio Díaz es proclamado presidente constitucional de México.

1908 - Con la ópera Aida de Verdi se inaugura el teatro Colón de Buenos Aires.

1936 - Tropas italianas ocupan Addis Adeba y finaliza la guerra abisinio-etíope.

1955 - Finaliza la ocupación de Alemania iniciada como consecuencia de la derrota en la Segunda Guerra Mundial.

1960 - El premier soviético, Nikita Kruschev, anuncia agriamente que un avión espía norteamericano fue derribado sobre territorio de la Unión Soviética.

1961 - El primer cosmonauta norteamericano, Alan Shepard, es lanzado al espacio desde Cabo Cañaveral.

1962 - Tropas leales venezolanas desbaratan una revolución de las fuerzas navales.

1972 - Un avión italiano se estrella en una montaña cerca de Palermo, Sicilia, pereciendo las 115 personas que se encontraban a bordo.

1978 - Las Brigadas Rojas anuncian que llevarán a cabo la ejecución del ex primer ministro italiano Aldo Moro, cuyo cuerpo apareció dos días después.

NATALICIOS DE LA FECHA:

Soren KierKegaard, filósofo danés (1813-1855).

PENSAMIENTO DEL DIA:

"Todo el mundo puede simpatizar con el sufrimiento de un amigo, pero se requiere una naturaleza especial para simpatizar con el éxito de un amigo". Oscar Wilde, escritor irlandés, (1854-1900).

La nueva Constitución peruana consagra el pluralismo económico

LIMA, 4 (AP).- Una "coexistencia democrática de diversas formas de propiedad y de empresa" habrá en el Perú luego de la transferencia del poder a los civiles, según el mandato de la nueva constitución que entrará entonces en vigencia.

La Asamblea Constituyente, que redacta la carta magna, aprobó anoche un artículo que consagra dicho pluralismo dentro de las formas empresariales de producción.

Una mención por su nombre a la propiedad social, régimen empresarial cogestionario, administrativo estrictamente por trabajadores y creación del gobierno izquierdista del general Juan Velasco, fue dejada al margen.

Grupos de diputados de izquierda habían solicitado en la sesión plenaria del miércoles incluir esa modalidad empresarial en la futura constitución, que entrará en vigencia cuando un presidente civil asuma el poder, probablemente en 1980.

El artículo aprobado declara que "la economía nacional se sustenta en la coexistencia democrática de diversas formas de propiedad y de empresa", dentro de un marco de pluralismo económico garantizado por el estado.

Las empresas estatales, privadas, cooperativas, autogestionarias, comunales y de cualquier forma actuarán con la personalidad jurídica que la ley les señala de acuerdo con las características de cada sector", añade.

Los defensores de nominar la propiedad social en la constitución tuvieron que resignarse a aceptar que dentro de la modalidad de "autogestionarias", se supone una prolongación de la vida de ese singular sector.

Los izquierdistas no sólo propugnaron una mención de la propiedad social, sino también una indicación directa de que la propiedad estatal debiera tener prioridad sobre las demás. Durante el régimen de Velasco, la propiedad social gozó de ese privilegio.

La propiedad social fue establecida hace cinco años. Una empresa surge aquí a partir de una iniciativa de un grupo de trabajadores que recibe un financiamiento inicial del estado. Luego de un período de observación, un perito gubernamental concede el reconocimiento legal de constitución.

En cinco años de vigencia, el estado ha destinado un monto para financiamientos iniciales del orden de los 25 millones de dólares, dos de los cuales han revertido a las arcas fiscales provenientes de las rentas de algunos proyectos en desarrollo.

Se han constituido, según anuncio oficial, 44 empresas que han dado ocupación a 7.000 trabajadores. La mayoría de ellas surgieron en sus dos primeros años de vigencia, que coincidieron con los últimos del régimen de Velasco.

El gobierno justificó del general Morales Bermúdez ha reformado algunos aspectos de la ley y le ha quitado el poder de ministro de estado al jefe del sistema de propiedad social.

El gobernante dijo que este sector ha pasado de un plano político a otro de la realidad, y al cumplir ayer el quinto aniversario le ha renovado un apoyo político y financiero por unos 2 millones de dólares.

Aún no se han desvanecido los afanes golpistas en el Ecuador

QUITO, 4 (L).- El gobierno que devolverá el sistema democrático a Ecuador tendrá una tarea dura y difícil, sin que hasta ahora se hayan desvanecido los afanes "golpistas" afirmó el vice presidente electo Oswaldo Hurtado.

Una de las preocupaciones principales esta constituida por la conducción económica, dijo Hurtado refiriéndose a la tarea que espera al presidente electo Jaime Roldós, quien triunfó ampliamente en la elección del domingo.

"Aunque no se han desvanecido del todo los afanes golpistas, el más de un millón de votos (62 por ciento del total de electores) obtenidos por la fórmula Roldós-Hurtado, les hará pensar antes de insistir en sus propósitos" agregó en declaraciones publicadas hoy por el matutino "El Comercio".

Hurtado consideró que la campaña que pretendió hacerlos aparecer como totalitarios, restó votos al único oponente de Roldós, el arquitecto conservador Sixto Durán.

"El pueblo tomó conciencia de su responsabilidad política y creo que conseguimos su amplio respaldo por que hablamos con honradez, dijimos verdades claras y expresamos nuestro anhelo de cambio en el país", añadió.

Roldós asumirá el poder el 10 de agosto, poniendo fin a nueve años de regímenes de facto, de acuerdo al programa de democratización que impulsa el actual triunvirato militar de gobierno.

Reiteró Hurtado que hasta fines de junio "nada se hablará sobre la conformación del gabinete". Aparecen muchos candidatos a ministros y a altos cargos de nuestro gobierno, pero eso lo hablaremos más tarde".

Hurtado dijo que no participará en la programada gira de Roldós por Estados Unidos, Corta Rica, Colombia y Venezuela.

"Alguien tiene que quedarse atendiendo el frente". Aún no existen fechas para el viaje de Roldós, que se efectuará luego que visite todas las provincias del país.

Fueron separados de sus cargos cuatro gremialistas argentinos

BUENOS AIRES, 4 (AP).- El Ministerio de Trabajo separó de sus cargos de conducción a cuatro dirigentes sindicales que propiciaron un paro general la semana pasada.

La medida, anunciada anoche oficialmente, fue interpretada por los observadores como una lógica consecuencia de la política del gobierno militar de mantener en vigencia la prohibición del derecho de huelga.

Horas antes, el ministro del Interior, General Albano Harguindeguy, reafirmó en una reunión con abogados que el gobierno no consentirá que en el futuro los sindicatos actuen en política.

La decisión del ministro de trabajo alcanza a Roberto García, del Sindicato de Taxistas, quien además es vicepresidente para América Latina de la Confederación Internacional de Sindicatos Obreros (CIOSL), Demetrio Lorenzo, de la alimentación; José Castillo, de conductores y Enrique Mico, del vestido, todos partidarios del peronismo moderado.

Las autoridades dijeron que el veto a las cuatro sindicalistas fue adoptado por su activa participación en la declaración de la huelga de alcances parciales, que se realizó el 27 de abril en repudio al plan económico.

Como derivación del paro, las autoridades arrestaron a una treintena de dirigentes sindicales que adoptaron la medida como integrantes del grupo "La Comisión de los 25".

El otro grupo sindical de importancia que actúa en el país, la "Comisión Nacional del Trabajo", no se adhirió a la huelga y la calificó de "arbitraria e inconsulta"

Cuatrocientos millones de niños viven abandonados en el mundo

CARACAS, 4 (EFE).- Cuatrocientos millones de niños viven en el mundo en el más completo abandono, dijo en esta capital la representante de las Naciones Unidas para la celebración del año internacional del niño, Estefanía Aldaba.

La funcionaria advirtió aquí el jueves que el más alto porcentaje de estos niños abandonados se encuentra en los países en vías de desarrollo que conforman el llamado "Tercer Mundo".

Explicó que los problemas infantiles presentados en esta área del planeta que se encuentra en la parte sur del globo están compuestos por el hambre, la falta de educación y las condiciones paupérrimas de vivienda.

En cambio para los países industrializados, ubicados en la parte norte del planeta, los problemas infantiles y juveniles están representados por la droga y la delincuencia.

La representante de las Naciones Unidas se encuentra en Venezuela por invitación especial del presidente de este país, Luis Herrera Campins, quien desde su toma de posesión se ha mostrado muy interesado en buscar soluciones a los problemas del menor en los barrios marginales.

La doctora Aldaba hizo un llamado a los periodistas de todo el mundo para que colaboren en denunciar publicamente los problemas de los niños abandonados ya que esa es una medida que contribuirá mucho a aplicar correctivos.

Expresó que desde enero a esta fecha ha visitado ya 54 países donde ha observado de cerca los grandes problemas que confrontan los niños que no tienen escuelas, padecen hambre y duermen en barracas antihigiénicas.

LIQUIDACION DE BICICLETAS

A pedido de nuestros clientes prolongamos por otras dos (2) semanas la liquidación de bicicletas de carrera de 10 velocidades de industria japonesa.

Atención especial a Sindicatos y Cooperativas.

Precio: Al contado $b. 2.950.-
Al crédito 10 meses: $bs. 3.600.-

Ventas: Calle Landaeta N°. 404 interior, planta baja, casi esq. 20 de Octubre.

Mustang Mach I

MODELO 1.972 CON MOTOR NUEVO VENDO AL CONTADO, REFERENCIAS TELEFONO N°. 36-1622 HORAS DE OFICINA Y 36-2066 FUERA DE OFICINA.

¡un negocio! un fruto que recogerá todo el año

CRIE CHINCHILLAS
CON NOSOTROS
Productos de primera calidad. Asesoramiento
Capacitamos sin costo alguno y con asistencia técnica. Convierta su producción mediante efectivo a través de nuestro Dpto. Financiero de Comercialización
SOLICITE FOLLETO
CHINCHILLAS de EUROPA
FRADES (Salamanca) España
VENTA DIRECTA A PARTICULARES

INVITACION

Dentro del programa de confraternización de los Ejércitos de EE.UU. y Bolivia la Banda Militar Norteamericana ofrecerá una serie de conciertos y lanzamientos de paracaidistas acrobáticos en la diferentes Guarniciones del país, de acuerdo al siguiente horario:

LA PAZ

Lunes 7 de mayo horas 11.30 Plaza Garita de Lima.
Lunes 7 de mayo horas 20.00 Coliseo Cerrado.

COCHABAMBA

Martes 8 de mayo horas 20.30 Estadio "Félix Capriles"

Martes 8 de mayo horas 14.30 Localidad Punata.
Miércoles 9 de mayo horas 16.30 Localidad Quillacollo
Actuaciones en Tarija y Trinidad días 10 y 11 de mayo
Para cuyo efecto se invita cordialmente a la ciudadanía en general a presenciar estos actos, la entrada es libre.

La Paz, 5 de mayo de 1979

EL DEPTO. RR.PP. DEL COMANDO GENERAL DEL EJERCITO.

Cámara Forestal Distrital de La Paz

Se cita con carácter de suma urgencia a los señores asociados a la Asamblea General a realizarse el día domingo 6 del mes en curso, a horas 10:30 en el local de costumbre, en Caranavi, con objeto de cambiar ideas con los personeros del Centro de Desarrollo Forestal, quienes se harán presentes en esa oportunidad.

La Paz, 3 de mayo de 1979

EL DIRECTORIO

GRATIFICACION DE $b. 100.000.00

Se dará a la persona que proporcione datos sobre el paradero de la Vagoneta Toyota "Land Crusier", color blanco y rojo , placa N° 5-22618, Chasis N° FJ-55-90056, Motor N° 2F-273131; desaparecida el 21 de febrero de la Av. Arce.

Ref: Teléfono 354533 y/ o Casilla N° 133 La Paz. Se mantendrá absoluta reserva.

FONDO COMPLEMENTARIO MINERO DE SEGURIDAD SOCIAL (FONCOMIN)

PRE-CALIFICACION PARA CONSTRUCCION

Habiéndose declarado desierta la anterior Convocatoria, se invita a las Empresas Constructoras inscritas en PRIMERA CATEGORIA de la Cámara Boliviana, a la CONVOCATORIA de PRE-CALIFICACION , para la ejecución de los trabajos de construcción de su Edificio a levantarse en la Av. 20 de Octubre de esta ciudad (entre las calles Aspiazu y Juan José Pérez).

El correspondiente PLIEGO DE ESPECIFICACIONES , podrá ser recogido por los interesados de las oficinas del FONCOMIN, Av. 20 de Octubre N°. 1903, a partir de la fecha, hasta el día miércoles 9 del presente en horas de oficina (8 a 12 y 14,30 a 18,30).

La Paz, 4 de mayo de 1979.

RELACIONES PUBLICAS "FONCOMIN"

Ministerio de Urbanismo y Vivienda

CONSEJO NACIONAL DE VIVIENDA PETROLERA

En cumplimiento de lo previsto por el Art. 1° del D. L. 16385 de 30 de abril de 1979, se invita a los propietarios de terrenos colindantes con el terreno de propiedad del Consejo Nacional de Vivienda Petrolera, ubicado en la calle 12, entre Plaza Franz Tamayo y Avenida Costanera de la Zona de Obrajes de esta ciudad, presentar propuestas para su venta acompañando los documentos que señala el Art. 34 de la Ley de Adquisiciones del Sector Público, aprobada por el D.L. 15223 de 30 de diciembre de 1977.

Las propuestas deberán ser presentadas en las oficinas del Consejo Nacional de Vivienda Petrolera, Edificio Avenida 4° piso Of. N° 4 de esta ciudad hasta horas 18 del día 12 de mayo de 1979.

La Paz, 4 de mayo de 1979.

DIRECCION EJECUTIVA

BIOTHERM - FRANCIA

TODA UNA GAMA DE PRODUCTOS DE BELLEZA CON PLANCTON THERMAL DE MOLITG LES BAINS FRANCIA PARA PROTEGER Y CONSERVAR SU BELLEZA

EL PLANCTON THERMAL
Es el organismo más parecido a la piel humana.

BIOTHERM
Es el único laboratorio que ha logrado incorporarlo en productos de belleza, extrayéndolos de las aguas termales de Molitg les Bains, Francia.

CREMA ADELGAZANTE SUPERACTIVADA
Mejora la silueta al nivel de las caderas, los muslos y las rodillas. Por cada compra pida su wincha de medidas.

CREMA REAFIRMANTE SOBREACTIVADA
Concebida para obtener una reafirmación de la piel del vientre, los brazos y los muslos.

CREMA A.R.
Para reducir las medidas de las caderas, muslos y rodillas.

LECHE CORPORAL
Para usar después del baño, de la ducha y el sol.

CREMA BUSTO R.
Para dar firmeza al pecho

CREMA BUSTO D.
Favorece al desarrollo del seno.

Y TAMBIEN OFRECE UN SURTIDO DE PRODUCTOS DE BELLEZA PARA EL ROSTRO
Consulte en las perfumerías autorizadas en: La Paz, Cochabamba, Santa Cruz, Oruro y Sucre.

Los resultados de las elecciones no aminoran problemas británicos

LONDRES, 4 (EFE).- El carácter histórico de la victoria de Margaret Thatcher-primera mujer a la cabeza del gobierno- en las elecciones británicas no aminora la dificultad de poner en práctica el programa "tory".

Hubo una gran diferencia en el voto conservador entre las zonas prosperas del sur y las deprimidas del norte.

Este hecho y la decisión de varios líderes sindicales de guardar celosamente su hegemonía ante cualquier intento de reforma "tory" quizá presenten a Margaret Thatcher, primera mujer a la cabeza del gobierno, una mayor oposición en la calle que en el Parlamento, cuyo control total le han dado las urnas.

El victorioso Partido Conservador espera que el recuerdo amargo del último invierno anarquico bajo el laborismo, así como el incentivo de la reducción de impuestos directos, predisponga al británico medio para evitar la temida rebelión de los sindicatos.

Cuando ya se veía venir el triunfo conservador en esta mañana del viernes, varios líderes sindicales se apresuraron a señalar la muerte del "concordato" o acuerdo con el gobierno de Callaghan sobre las limitaciones salariales y el código de conducta, que considerán solamente válido con un gobierno laborista.

La tarea más urgente del nuevo gobierno es elaborar el presupuesto nacional, en el que el ministro Canciller del Tesoro, Denis Healey, propondrá aumentar los impuestos, crear el impuesto sobre la riqueza y financiar así la política subsidiaria y de gasto público de su gobierno.

La Cancillería del Tesoro, que ocupará seguramente Geoffrey Howe, hará todo lo contrario, y su principal problema será ver de dónde saca, el dinero para la proyectada reducción de impuestos.

La política económica conservadora busca lograr la expansión comercial e industrial y fomentar la producción, creando lo que llaman puestos genuinos de trabajo" es decir, nuevas fuentes de riqueza.

Otro problema urgente que se le presenta al gobierno de Margaret Thatcher es la situación en el Ulster, ante la cual el gobierno del Eire adoptó hasta ahora una postura comprensiva. No tenía más remedio; en vista de la condición minoritaria del lobierno de Callaghan, que le limitaba el espacio de maniobra.

Ahora tendrá que ser distinto: la presión del gobierno de Dublin y el recrudecimiento de la violencia en la provincia exigen decisiones rápidas.

En esta línea la discusión sobre la horca cobra ahora nueva vigencia y parece ser probable que se reintroduzca.

El Papa recibió en audiencia privada al presidente panameño

CIUDAD, DEL VATICANO,4, (AP).- El Papa Juan Pablo II recibió hoy en audiencia privada al presidente de Panamá Aristides Royo, quien visita Roma.

En fuentes vaticanas se dijo que el Papa y Royo mantuvieron privadamente una conversación de 20 minutos. Después de esta conversación Royo presentó al pontífice a los miembros de su séquito, compuesto por 10 personas, entre ellas el ministro de relaciones exteriores Carlos Ozores Typaldos, el de educación Gustavo García de Paredes y el de comercio exterior Juan Amado Terzo.

En el gran patio de San Dámaso de los palacios apostólicos al presidente de Panamá --- no obstante ser su visita estrictamente privada --- le fueron rendidos los honores de su rango con un pelotón de la pintoresca Guardia Pontificia Suiza, armada de alabardas y ataviada con uniformes diseñados por Miguel Angel.

Royo, que ha venido a Roma en visita de cuatro días procedente de España, se ha entrevistado con personalidades políticas italianas, entre ellas el jefe de gobierno en funciones Giulio Andreotti.

Asimismo conversó con el director general de la Organización para la Agricultura y la Alimentación de la NN.UU. Edouard Saouma.

Los panameños del ramo tienen concertadas entrevistas con sus colegas de cartera italianos.

Unidad en la Iglesia pidió Juan Pablo II

.....CIUDAD DEL VATICANO , (EFE).- La unidad de la Iglesia se manifiesta en nuestra comunión de amor, dijo hoy viernes el Papa Juan Pablo II a los obispos de las Antillas, a quienes recibió en audiencia en El Vaticano.

Los obispos llegaron a Roma para realizar la visita "Ad Limina Apostolorum" (Al sepulcro de los apóstoles).

Juan Pablo II describió en su discurso la unidad de la Iglesia como comunión de fé y de amor, que constituye -agregó- "la base de la misión apostólica".

Subrayó que "en la comunión de amor encontramos la fuerza para servir a la humanidad" y añadió , refiriéndose al tema de la unidad de los cristianos, que "esta área de unidad es todavía incompleta".

"Debemos trabajar con humanidad y resolución - dijo el Pontífice - para eliminar las divisiones reales y restablecer la plena unidad en la fé que es la condición para compartir la eucaristía."

TRIUNFANTE.- Londres, 4, (AP).- Los conservadores obtuvieron mayoría absoluta en el Parlamento británico y Margaret Thatcher se convierte en Primer Ministro, tras conocerse los resultados de las elecciones (Radiofoto AP).

Estados Unidos

Luego del accidente de Harrisburg fue cerrada otra central nuclear

WASHINGTON , 4, (EFE).- Un accidente parecido al que ocurrió el pasado 28 de marzo en Harrisburg (Pennsylvania) obligó el pasado miércoles al cierre de la central nuclear de Oyster Creek (Nueva Jersey).

Con este nuevo cierre el número de plantas que han dejado de funcionar por razones de seguridad en los Estados Unidos se eleva ya a quince.

Válvulas que por error no fueron abiertas, indicaciones confusas y contradictorias de los instrumentos de la sala de control y la disminución del nivel del agua que refrigera el reactor ocasionaron hace dos días en Oyster Creek un accidente bastante similar al de la isla de las Tres Millas.

Las pruebas efectuadas no han mostrado ninguna fuga de radiactividad y, al parecer, el reactor fue refrigerado nuevamente a tiempo de que no resultará excesivamente dañado.

La central nuclear cerrada porproporciona electricidad a 677.500 habitantes del estado de Nueva Jersey y fue construida por la empresa "General Electric".

De las cinco válvulas que debían permanecer abiertas para que el núcleo del reactor recibiera agua fría, una fue cerrada por razones técnicas, dos más por motivos desconocidos y las dos restantes por operadores de la planta durante el incidente, en un error inexplicable.

"El agua nunca descendió del punto límite de seguridad y la circulación normal pudo ser restablecida en 36 minutos", de acuerdo con el informe que sobre el accidente ha facilitado la comisión reguladora nuclear.

El mismo miércoles, la central nuclear de South Haven (Michigan) fue asimismo cerrada por problemas de corrosión en sus conductos.

El número de plantas clausuradas oficialmente hasta ahora se eleva ya a quince.

La Thatcher no es la primera mujer que ostenta el poder en Gran Bretaña

LONDRES, 4, (LR) .- Margaret Thatcher está lejos de ser la primera mujer que ostenta el poder en las islas británicas.

La reina Boadicea encabezó a los bretones en su revuelta contra el imperio romano en el año 60 D.C. y sus fuerzas desbarataron una legión antes de que fuera capturada y ejecutada.

La reina Isabel presidió la conversión de Gran Bretaña en una gran potencia naval en el siglo XVI. Victoria reinó en Gran Bretaña cuando, durante el siglo XIX, el imperio británico alcanzó su mayor expansión.

Cuando las reformas del siglo XX redujeron a los soberanos a su papel actual de monarcas constitucionales, la mujer quedó excluida del poder.

Las mujeres no votaron en Gran Bretaña hasta 1918.

Curiosamente, tante Margaret Thatcher como la reina Isabel II, que la llamó a formar gobierno, tienen 53 años.

Irónicamente, Shirley Williams, ex-secretaria de educación del derrotado gobierno laborista y la más conocida entre las políticas británicas después de Thatcher , perdió su banca en el Parlamento.

También paradójicamente, la misma elección que marcó el triunfo de Thatcher condujo a la pérdida de sus bancas por tantas candidatas que habrá en este parlamento menos legisladores que en cualquier otro desde 1950.

Votos logrados por Vanessa Redgrave en Gran Bretaña

MANCHESTER, GRAN BRETAÑA, 4 (AP).- La actriz Vanessa Redgrave obtuvo sólo 225 votos, 169 menos que la primera vez que aspiró a un escaño en la Cámara de los Comunes por el distrito de Moss side en Manchester.

Su hermano el actor Corin Redgrave, que se presentó también como candidato en las elecciones generales de ayer por el Partido Revolucionario de los trabajadores, sólo recibió 152 votos en el distrito de Lambeth Central en el sur de Londres.

Debido a que recibieron menos de un octavo del total de votos en sus distritos respectivos, ambos hermanos y los restantes 58 candidatos del partido perdieron los depósitos de 300 dólares que se exige a todos los que aspiran a ocupar bancas en la Cámara de los Comunes.

El escaño al que aspiró la actriz fue ganado por el laborista George Morton con 17.765 votos. La actriz ganadora de un Oscar de la Academia de Artes y Ciencias cinematográficas de Hollywood, quedó en último lugar entre cuatro candidatos. En 1.970 pasado aspiró al mismo escaño en una elección especial en la que obtuvo 394 votos.

Frente opositor nicaragüens pide la solidaridad de Europ

ROMA, 4 (EFE).- El Frente Amplio de Oposición nicaragüense (FAO) solicita "una acción más eficaz de todos los gobiernos y partidos democráticos europeos en la lucha contra la dictadura de Anastasio Somoza"

Así lo manifestaron hoy viernes, en Roma, tres representantes del "FAO", que se encuentran actualmente en gira europea, Roger Miranda Gomez, presidente del Partido Socialcristiano, Jaime Chamorro, dirigente del Partido Conservador Democráta, y Mariano Mendoza líder de la confederación de unificación sindical nicaragüense.

Los delegados del frente subrayaron la necesidad de que se concrete el apoyo de las fuerzas políticas y sindicales europeas, así como el de todos los gobiernos, a la lucha del pueblo nicaragüense en favor de una alternativa gubernamental pacífica y pluralista.

Asimismo, afirmaron su pleno deseo de continuar las conversaciones con el grupo sandinista a fin de definir una plataforma de gobierno provisional, cuya creación depende no poco del oportuno respaldo internacional, que permitiría la fuerza necesaria para derrocar a Somoza.

El dirigente sindical Mariano Mendoza señaló, por otra parte, que el Movimiento Sindical de Nicaragua presionará a las distintas federaciones sindicales internacionales para que lleve a cabo un verdadero aislamiento económ ico al régimen del presidente Somoza, puesto que el boicot comercial podría frenar la compra de armamento.

El líder del Partido Socialcristiano, Roger Miranda, afirmó que en la actualidad se tiene conocimiento de que tanto israel como Brasil continúan suministrando armas a Somoza, Estados Unidos dijo, a pesar del embargo decretado, lo hace a través del gobierno isareli.

Miranda declaró también no tener pruebas de que España hubiera enviado en el pasado armas a Nicaragua.

Agregó el líder socialcristiano que durante su estancia en Madrid, recibió solidariamente el apoyo del gobierno, así como de "UCD" (Unión de Centro Democrático) y del "PSOE" (Partido Socialista Obrero Español), en la lucha por el derrocamiento de Anastasio Somoza.

Los representantes del "FAO" reconocieron, por último, que el Frente es una realidad obj colaboración es abs necesaria para el g hacer caer al Somoza.

Se inauguró en España sem sobre cooperación iberoame

SEVILLA ESPAÑA 4 (EFE).- El presidente del Centro iberoamericano de Cooperación, Manuel de Prado y Colón inauguró ayer el seminario sobre cooperación iberoamericana que organiza dicha institución, en colaboración con la feria de muestras iberoamericana de Sevilla y el Banco Exterior de España.

Según se indicó en la primera jornada, se trata de analizar las relaciones económicas entre España e Iberoamérica, y en concreto, las corrientes comerciales y tecnológicas y las posibilidades de su expansión. Asimismo, se impulsará la cooperación entre España y los países del Pacto Andino.

Han presentado ponencias en este seminario los principales organismos del área latinoamericana: CEPAL, BID, OEA, SELA y ALIDE, entre otros, así como la Conferencia de las Naciones Unidas para el Comercio y el Desarrollo (UNCTAD).

También participan en la reunión los ministerios de asuntos exteriores, de comercio y turismo, hacienda, industria y energía, relaciones con la CEE, Instituto Nacional de Industria, y representaciones diplomáticas y de las cámaras de comercio iberoamericanas.

La primera ponencia correspondió a la Comisión Económica para América Latina (CEPAL). El director de desarrollo económ misma, Aníbal Pint en su exposición al potencial de Amér para el año 2000 marco de c iberoamericana.

El secretario g Asociación Latinoa Instituciones Fina Desarrollo (ALIDE Bolliido, ha Andrés Financ relaciones Españ e Iberoam España ingreso de dijo- tendrá una portancia si ofrece corporación un pliado, como e linoamericano".

Por su parte, e de comercio pre ponencia sobre l española en Ibero especial referencia andinos. "De los 200 dólares que consti versión española tranjero durante el el 67 por ciento s iberoamérica" , seg un porcentaz del mi

El subdirector tecnología y proc dustrial del Mi Industria y Energía examinó el tema d ferencia tecnológ instrumento de coo desarrollo. "La te señaló-- es la materi actividad económica que más diferencia los desarrollados de los en desarrollo".

"AÑO DEL CENTENARIO DEL LITORAL CAUTIVO"

Empresa Nacional de Fundiciones

LICITACION N°. 6/79

PROVISION DE GUANTES DE CUERO PARA TRABAJO

Se convoca a Empresas Industriales y/o Comerciales legalmente establecidas a presentar propuestas para la Provisión de GUANTES DE CUERO PARA TRABAJO con destino al Consejo Metalúrgico de Vinto, de acuerdo al Pliego de Especificaciones que podrá ser adquirido por los interesados en la Asesoría Jurídica-Secretaría General de ENAF, Avda. Villazón N°. 1966, 6° Piso, al precio de $b. 200.

Las propuestas deberán ser presentadas según las determinaciones del D.L. N°. 15223 en sobre cerrados y lacrados hasta hrs. 16:00 del día lunes 4 de junio de 1979 en las mismas Oficinas, donde también podrán obtenerse las Informaciones que sean necesarias.

La Paz, abril 30 de 1979

LA GERENCIA GENERAL

ELAPAS

Empresa local de aguas potables y alcantarillado de Sucre

Lic. Nº. 1/79

Habiéndose declarado desierta la convocatoria Nº 1/79, la empresa ELAPAS invita a las empresas constructoras de Primera y segunda categorías a presentar propuestas para la ejecución de obras de "Renovación de la Red de Distribución de Agua Potable del Casco Viejo de la ciudad de Sucre".

El precio oficial es de $b. 6.090.504.-- el plazo de presentación fenece el día 21 de los corrientes a Hs. 16.-- de conformidad a lo dispuesto por la Ley de Licitaciones vigente.

Mayores datos les serán proporcionados en nuestras oficinas de calle Calvo N° 7 ó casilla 389 Sucre. En la ciudad de La Paz, en Av. Busch N° 1373, telef. 3-42976.

Gral. León Kolle Cueto
PRESIDENTE DE LA JUNTA DE LICITACIONES
ELAPAS

IBM DE BOLIVIA, S.A.

Lider en Procesamiento de Datos en Bolivia, ofrece oportunidad de empleo a tiempo completo a ingenieros, estudiantes de ingeniería y técnicos especializados en electrónica y/o mecánica, que deseen especializarse Profesionalmente en el campo de mantenimiento de Equipos Electrónicos IBM de Procesamiento de Datos y ocupar el cargo de Ingeniero de Servicios IBM.

El conocimiento del idioma inglés es muy recomendable.

Toda las solicitudes serán contestadas y tratadas en forma confidencial.

Dirigirse por carta unicamente enviando curriculum - Vitae a:

Departamento de Ingeniería de Servicios
IBM de Bolivia, S.A.
Casilla N° 1061 (La Paz)

Empresa Minera requiere comprar para entrega local:

- Diez carros metaleros tipo U de 1 Ton. trocha 50
- Cinco carros metaleros tipo U de 1 1/2 Ton trocha 50
- Cinco carros metaleros tipo Granby 2 Ton. 45 pies cúbicos, volteo lateral, rectangulares, trocha 50.
- Una pala cargadora EIMCO 12 B o similar, trocha 50

Ofertas con datos técnicos, medidas, etc. a Empresa Minera, Casilla 4326, La Paz.

TRINIDAD - BENI

Se vende el Hotel Yacuma situado en pleno centro de la ciudad, diagonal a las oficinas del Lloyd Aéreo Boliviano, frente al Banco Ganadero, con una extensión de 1.850.61 Mts. cuadrados, con edificaciones en 1.299.86 Mts. cuadrados. Consta de 34 piezas con 67 camas debidamente equipadas y con clientela propia, 2 salones grandes, 1 comedor bien amplio y ventilado, 2 patios, 2 norias vertientes, 3 algibes para agua de lluvia, 1 tanque de cemento para provisión de agua de duchas, servicios higiénicos y demás dependencias.

Referencia en Trinidad Hotel Yacuma, Teléfono N° 552
En Santa Cruz, Teléfono N° 2-7185.

YACIMIENTOS PETROLIFEROS FISCALES BOLIVIANOS

Licitación Pública N° 23-79

Provisión de: Tetraetilo de Plomo

Se invita a las firmas interesadas a presentar propuestas para la provisión de:
TETRAETILO DE PLOMO
El pliego de especificaciones podrá edquirirse en la Secretaria de la Junta de Adquisiciones de Y.P.F.B., ubicada en la calle Bueno N° 185, 4t° piso , previo pago de $b. 200.00 en la Sección Caja, 3er . piso del mismo edificio.
Las propuestas con las formalidades señaladas en el Pliego de Especificaciones, se recibirán en la Secretaria de la Junta de Adquisiciones, hasta el día lunes cuatro de junio, a horas 15:00 p.m.

La Paz, Mayo 3,1979
Cnl. Ing. José Patiño Ayoroa
Gerente General

BANCO MINERO DE BOLIVIA

Aviso de Remate

El Dr. Juan B. Lobatón Pérez P., Juez 7° de Partido en lo Civil de la Capital, etc.

HACE SABER: al público en general que por provisto de fecha 17 de abril del presente año, se ha señalado para el verificativo del remate del lote de terreno y construcciones ubicado en la zona de "BELLO HORIZONTE", de Tembladerani de esta ciudad, con una extensión superficial de 26.50 mts2, inscrito en el Registro de Derechos Reales bajo la partida N° 2.569 fs. 2.569 del Libro 1° "C" del año del 1972, se ha señalado el día 25 de mayo próximo de 1979, a horas 15, sobre la base de Sus. 29.833.95, dentro del juicio civil seguido por el Banco Minero de Bolivia contra la EMPRESA MINERA CHALQUINA LTDA., sobre cobro de pesos.-

Los interesados podrán concurrir el día y hora señalados en la Tribuna de Remates del Palacio de Justicia, previo empoce del 5% de Ley en Secretaria.

Es librado en la ciudad de La Paz, a los veinticuatro días del mes de abril de mil novecientos setentinueve años.

P.O. del Sr. J. 7° de P. en lo C.

LUIS TERAN MONZON
Secretario del Juzgado 7° de Partido en lo Civil.

Yacimientos Petrolíferos Fisca Bolivianos

Licitación Pública Nacional Nº. 3

Provisión de: Ropa de Tra

Se invita a las firmas interesadas a presentar pro para la provisión de:

ROPA DE TRABAJO

El Pliego de Especificaciones podra adquirirse e secretaria de la Junta de Adquisiciones de Y.P.F.B., ubi la calle Bueno N° 185, 4to. piso, previo pago de $b. 200. Sección Caja, 3er., piso del mismo edificio.

Las propuestas con las formalidades señaladas en e de Especificaciones, se recibirán en la Secretaria de l de Adquisiciones, hasta el día lunes 21 de mayo a hor p.m.

La Paz, 30 de abril, 1979

Cnl. Ing. José Patiño Ayoroa
GERENTE GENERAL

AVISO DE REMATE

El Ministerio de Asuntos Campesinos y Agropecuarios, en cumplimiento de Resolución Suprema N°. 167837 de 14 de mayo de 1973, y con la debida autorización de Contraloría General de la República, convoca a remate de vehículos, maquinaria agrícola y equipo agropecuario en desuso de propiedad de la Dirección Departamental d M.. .sterio de Asuntos Campesinos y Agropecuarios en Tarija, de acuerdo al siguien detalle:

Item	cantidad	unidad	DESCRIPCION	ESTADO	PRECIO BASE $
1.-	1	Pieza	Vagoneta capacidad 9 personas, Chevrolet, beige, 1965, placa 8-1127; motor 8900 W.	Regular	45.000.--
2.-	1	Pieza	Jeep corto Capacidad 6 personas; Land Rover Verde-Blanco; 1966; placa 8-0918; motor 2-565183	Regular	50.000.--
3.-	1	Pieza	Jeep capacidad 7 personas Toyota; blanco 1963; motor F-178474	Malo	10.000.--
4.-	1	Pieza	Jeep largo capacidad 7 personas Willys, Celeste Blco. 1966; placa 8-0563; motor 4J-428239.	Regular	25.000.--
5.-	1	Pieza	Jeep corto capacidad 5 personas Willys, beige 1965; placa 8-0310; motor 4J-390642.	Regular	20.000.--
6.-	1	Pieza	Jeep corto capacidad 5 personas, Willys, Café Blanco; 1966, placa 8-0987 motor 4J-436596	Regular	25.000.--
7.-	1	Pieza	Trilladora sin motor; Garvie; plomo; TT-12829-71 de: 2,68x0, 93x1,42m.	Malo	15.000.--
8.-	1	Pieza	Trilladora sin motor, Garvie; plomo; TT-12829-71 de: 2,68x0, 93x1.42 m.	Malo	15.000.--
9.-	1	Pieza	Trilladora sin motor; Garvie plomo, TT-12829-71 de: 2,68x0, 93x1,42 m.	Malo	15.000.--
10.-	1	Pieza	Trilladora sin motor, Garvie plo& mo TT-12829-71 de: 2,68x0, 93x1,42 m.	Malo	15.000.--
11.-	1	Pieza	Pulverizador Kinkelder; rojo; 1969,motor 077125212	Regular	1.500.--
12.-	1	Pieza	Motocicleta Honda; CT- 90- 114329	Regular	2.500.--
13.-	1	Pieza	Motocicleta, Harley-Dadvison - Azul PE-30 motor 125cc.E-536	Regular	5.000.--
14.-	1	Pieza	Refrigerador, Milador, a Kerosene de 7 pies.	Regular	2.000.--

TOTAL GENERAL...$b. 246.000.--

El remate se llevará a cabo el día 14 de mayo del año en curso a horas 10 de la mañana en las dependencias de la Dirección Departamental del Ministerio de Asuntos Campesinos y Agropecuarios, en Tarija, (Planta procesadora de Semillas los Barrancos) , los interesados deberán depositar el 10% de acuerdo a Ley.

La Paz, mayo de 1979

Aldeanos libaneses secuestraron a cuatro funcionarios de la ONU

JERUSALEN, 4 (LR).- Aldeanos armados del Líbano septentrional secuestraron hoy funcionarios de las Naciones Unidas, según informó aquí un vocero del organismo internacional.

El portavoz rectificó un comunicado anterior de las Naciones Unidas señalando que los cuatro secuestrados --tres de los cuales son soldados holandeses- fueron retenidos de su libertad por milicianos cristianos que declararon un "Líbano Meridional libre" en la región.

El informe de la Organización Internacional fue inmediatamente desmentido por el líder de los milicianos, mayor Saad Haddad.

El vocero confirmó una declaración del mayor Haddad que señaló que los funcionarios secuestrados fueron reducidos por aldeanos armados de la localidad de Duhayrah, ubicada en las cercanías del cuartel general de la ONU de Nakura, en el sur libanés.

Según Haddad, el incidente fue protagonizado por familiares de un beduino, miembro de las milicias cristianas, quien pereció hace dos semanas durante un enfrentamiento armado.

El mayor Haddad reveló que tras una proyectada reunión de la que participarán él, oficiales israelíes de la ONU y familiares del beduino muerto, los rehenes serán devueltos a sus cuarteles a las 22.00 GMT de esta noche.

El gobierno holandés identificó a sus soldados como el sargento mayor B. Giezen, de 35 años, y los soldados B. Hogeboom y F.M. Crombach, ambos de 22.

Los tres están asignados a las unidades holandesas que integran la Fuerza Internacional de las Naciones Unidas para el Líbano (FINUL), desplazadas en la región meridional de ese país.

El cuarto desaparecido fue un conductor de camiones contratado por la organización internacional.

Los soldados fueron capturados en un puesto militar establecido en las cercanías de la frontera libanesa-israelí.

Investigan asesinatos cometidos durante el régimen de Idi Amín

NAIROBI, 4 . (LR).-El nuevo gobierno de Uganda inició una investigación del estado y la unidad de salud pública , instituciones que habrían asesinado a un gran número de personas durante los ocho años del gobierno del derrocado presidente Idi Amín, informó hoy radio Uganda.

La emisora, captada en Nairobi, citó expresiones del inspector general de policía David Barlow, quien pidió a todos los ciudadanos que tuvieran información sobre la actividad de esos dos departamentos que se presenten a declarar.

La investigación es conducida por el departamento de investigación criminal de Uganda, añadió la radio de Kampala.

Según periodistas que visitaron la sede central de la oficina las investigaciones del estado en la capital ugandesa, había numerosos cadáveres en las celdas de esa organización. Esas personas fueron muertas con granadas de mano al huir los agentes.

Los principales líderes chinos en desacuerdo con la modernización

PEKIN, 4 (AP).- Los principales líderes chinos no están todos de acuerdo con la política de modernización nacional acometida por el vice primer ministro Deng Xiaoping, pero se hizo evidente durante los festejos por el primero de mayo que no abandonarán su actitud proclive a las transacciones a fin de evitar un enfrentamiento.

Los miembros del buró político del partido que han sido objeto de ataques desde hace tiempo en los carteles murales por oponerse a Beng se presentaron en público durante los festejos del martes en todo el país.

Dos de los que con mayor frecuencia son objeto de críticas, el vice presidente del Partido Comunista Wang Dongxing y el ex alcalde Epelin , compartieron los aplausos de unas 10.000 personas durante su aparición junto con el presidente Hua Guofeng y Deng en una función de la ópera de Pekín.

Casi toda la jerarquía de gobierno asistió a presenciar la ópera "La Serpiente Blanca" en el gran salón del pueblo, incluso Chen Kilian, comandante de las fuerzas militares de Pekín, y Saifudin, que fuera anteriormente líder político de la Provincia de Sinkiang y que perdió todos sus cargos provinciales el año pasado.

Todos estos veteranos del partido, y algunos otros, están en desacuerdo con la rápida campaña de modernización de Deng y por la actitud de éste de limitar el culto a Mao Tse-Tung.

Deng, que visitó los Estados Unidos a principios de este año, desea que la agricultura, la industria, la defensa y la ciencia chinas alcancen el nivel del mundo occidental para el año 2.000.

El presidente Hua, que debe su poder a Mao, no parece muy contento con la insistencia de Deng de obtener primero resultados y adoctrinar después a las masas en el maoismo.

Deng, de 74 años, que ha sido dos veces depurado y dos veces rehabilitado, se muestra impaciente por hacer que China avance, considerado como un realista, calcula que un país con 850 millones de habitantes que alimentar no puede permitirse el lujo de perder tiempo en cuestiones políticas, ni con el maoismo ni con la cuestión de los derechos humanos como preconizan los norteamericanos, si es que se quiere acometer el esfuerzo concentrado que se necesita para tener éxito.

Sus críticos aducen que con su política de echar a un lado el dogma y el adoctrinamiento ideológico, es posible que China alcance su objetivo de modernización, pero podría convertirse en un país capitalista, antes que socialista o comunista.

Parece evidente que hay diferencias tanto personales como políticas entre Deng y sus rivales, pero no se permite que estas salgan a la superficie.

Es probable que Deng haya tenido que ceder terreno para mantener intacta la unidad de la jefatura y para evitar un enfrentamiento que podría destruirle tanto a él como el plan de modernización.

Esto podría explicar la decisión de paralizar subitamente el programa de modernización en el campo de las compras de plantas y la represión contra individuos que demandan el respeto a los derechos humanos al estilo norteamericano.

Las compras de plantas, medida que afecta fundamentalmente al Japón, fueron congeladas para poder impartirle una nueva perspectiva a todo el plan de industrialización, especialmente en lo que respecta a su financiamiento.

Los analistas y diplomáticos occidentales dicen que esta decisión no sólo era necesaria, sino que fortalecerá la posición china.

Independientemente de que la medida le haya venido impuesta por sus enemigos, o de que fuera una iniciativa suya, Deng es lo suficientemente practico para darse cuenta de que era necesaria, incluso vital, para poder tener éxito en el futuro.

Es posible que no haya estado de acuerdo con la represión contra los activistas de los derechos humanos, pero que hubiese convenido en silenciarles como una concesión a miembros menos tolerantes del partido temerosos de que esta pequeña llama pudiera convertirse en una conflagración capaz de devorarles.

Pese a que las cosas ahora se ventilan más abiertamente, la política del partido continúa desarrollándose en secreto, pero Deng actúa y se pronuncia como un hombre que sigue controlando firmemente las actividades cotidianas del país.

Es posible que los maoistas estén resentidos con él, pero no hay ningún otro líder que tenga su dinamismo ni su optimismo para asumir el mando.

Francisco Franco salvó la vida de 50.000 judíos

TEL AVIV, 4 (EFE).- Unos 50.000 civiles judíos pudieron salvar sus vidas en la Europa bajo el nazismo por la intervención del difunto jefe de estado español Francisco Franco, afirma el investigador israelí Shlomo Ben Ami, considerado aquí como el más prestigioso historiador de la España moderna.

El fruto de sus investigaciones aparece en su obra "España, de la dictadura a la democracia", que se publicó en hebrero hace siete meses, y que en los próximos días aparecerá en el mercado español, en versión castellana, bajo el título "España sin Mitos".

Ben Ami, catedrático de historia en la universidad del Tel Aviv y sargento de infantería de la reserva en el Ejército israelí, se define como "un investigador que trabaja por la desmitificación de la historia española".

Añadió que no es " un investigador objetivo" porque " la objetividad hace definitiva la historia."

En su obra , el autor israelí acusa al ex canciller laborista hebrero, Abba Eban , quien en mayo de 1949,declaró en las Naciones Unidas que el gobierno español había cerrado las puertas a judíos perseguidos.

"Eso no es verza", sostiene Ben Ami, "aunque tampoco es cierto que Franco hubiese salvado al judaismo europeo", como solía decir":

Ben Ami escribe en su libro que "sería indecente ignorar la ayuda española a los judíos apresados por el nazismo cuando otros países de occidente se cruzaron de brazos".

La pregunta esencial de la obra de Ben Ami, que documenta los 40 años de franquismo con testimonios fidedignos, es: ¿Hubiesen desaparecido el nazismo y el fascismo sin la Segunda Guerra Mundial?.

Para el profesor israelí , los movimientos antifranquistas de centro y los liberales cayeron en la ilusión , al exiliarse o apagar su actividad dentro de España, de que los aliados derrocarían a Franco.

"No advirtieron que el juego de las grandes potencias está por encima de las ideologías", señala, y destaca la instalación de las bases de EEUU en España como prueba del deseo de Franco de ingresar en la OTAN (Pacto del Atlántico Norte).

Según el historiador israelí , el desarrollo económico de España bajo el franquismo apaciguó "El ideologismo", y cuando ese proceso entró en crisis también cayó el generalísimo.

Ben Ami dice ser partidario de la democracia, ya que cree que "la libertad es el mejor camino para solucionar los problemas humanos".

La transformación política en España en los últimos años es "una bofetada contra "la leyenda negra" que floto sobre ese país desde hace generaciones", afirma el autor.

"Con todos los riesgos, la democracia es preferible a la dictadura, aunque se que hay españoles que añoran los días de "tranquilidad social" bajo la dictadura de Franco", concluye el historiador israelí.

Restos del Ejército de Amín están huyendo a Sudán y Zaire

KAMPALA, 4 (AP).- Los restos del Ejército del dictador Idi Amín están huyendo del norte de Uganda al Sudán y a Zaire, en tanto las tropas invasoras de Tanzania van extendiendose el territorio controlado por el nuevo gobierno provisional del presidente Yusufu K. Lule hacia el norte y el este del país, según se informó.

Las fuerzas de Amín siguen controlando aproximadamente la mitad del territorio de Uganda, al norte de una línea imaginaria que se extiende desde Soroti, 200 kilómetros al nordeste de Kampala, hacia el oeste hasta Masindi, 200 kilómetros al noroeste de la ciudad capital.

Pero fuentes militares hicieron saber que las columnas de tropas de Tanzania y de Uganda leales al nuevo gobierno estaban tropezando con una escasa resistencia en su avance hacia el norte, preparándose para una ofensiva, al interior de la provincia natal de Amín en el noroeste del país.

Desplazándose desde Kampala hacia el este, una columna capturó la segunda ciudad de la república, Jinja, la represa hidroeléctrica de Owen Falls, despejó la comunicación carretera con Kenya y luego torció hacia el noroeste, llegando anteayer a Soroti.

Unos pocos soldados de Amín atacaron con morteros la columna Tanzania cerca de Soroti, hiriendo a esos hombres. Un soldado de Amín murió en la acción.

Otra columna ocupó el aeropuerto de Nakasongola, a poco más de 100 kilómetros al norte de Kampala, capturando intacto el avión personal de Amín.

El paradero del corpulento dictador prófugo se desconoce. Algunos funcionarios ugandeses creen que aún se encuentra en territorio ugandés, en el noroeste, pero círculos diplomáticos occidentales opinan que se encuentra en Libia.

Estados Unidos probablemente reabrirá su embajada en Kampala en menos de un mes, según dijo en Nairobi, la capital de Kenya, el subsecretario de estado para asuntos africanos, Robert Keeley, tras realizar una visita a la capital ugandesa.

El gobierno americano había clausurado su embajada allí en 1973 en vista de la hostilidad demostrada por Amín.

Keeley dijo que preveía que el presidente Jimmy Carter levantaría la semana que viene el embargo que actualmente pesa sobre el comercio americano - ugandés, puesto que las torturas, asesinatos y otras violaciones masivas de los derechos humanos realizadas por las tropas y la Policía secreta de Amín han cesado.

Señalan condiciones para la unificación de las dos Coreas

SEUL,4,(LR).- El ministro de relaciones exteriores de Corea del Sur Park Tong-Jin dijo hoy que antes de que puedan tomarse medidas concretas para la unificación de las dos áreas debe haber una paz duradera y una atmósfera de confianza mútua entre el norte y el sur.

Obviamente no podemos construir un gran edificio sobre arenas movedizas.

Esto no solamente consumirá una gran pérdida de tiempo y dinero sino además un serio peligro "dijo el funcionario durante la comida ofrecida aquí en honor del secretario general de las Naciones Unidas Kurt Waldheim.

Waldheim llegó de Tokio, a donde había viajado después de visitar Corea del Norte donde se reunió con funcionarios del gobierno de ese país.

Durante una reunión de dos horas con el presidente Park , Waldheim le expuso los puntos de vista de los dirigentes de Corea del Norte y el resultado de sus conversaciones con el presidente de ese país, Kim Il Sung.

Hizo además algunas sugestiones que ya había presentado en Pyongyang pero que todavía no se dieron a conocer para resolver algunas de las dificultades de procedimiento que bloquean las negociaciones para la unificación de los dos países.

Se necesita
100 Costureros
para obra fina
MAX PAREDES 700
BUSCAR
Sr. CHAVEZ

National
ARTEFACTOS PARA EL HOGAR DE FAMA MUNDIAL

"Año del Centenario del Litoral cautivo"
CORPORACION MINERA DE BOLIVIA

Invita a los señores representantes y firmas proveedoras, a recoger los pliegos de especificaciones de la Secretaría de la Comisión de Adquisiciones, 4to. piso Edificio Central de horas 8:30 a 12:00 a.m., correspondiente a los siguientes pedidos:

32911 PASADORES PARTIDOS DE ACERO
32907 REPUESTOS PARA TRACTOR "CATERPILLAR"
32908 TORNO UNIVERSAL
32912 BARREDORAS MECANICAS Y CEPILLOS
32916 TELA GELATINA TIPO DITTO
32918 PORTA ELECTRODOS DE 600 - 800 AMPS.
32920 PINTURAS ANTICORROSIVAS
32922 INTERRUPTORES ELECTRICOS PARA MAQUINARIAS

El plazo de presentación de propuestas es hasta horas 16:30 del día miércoles 6 de Junio del año en curso.

SUB GERENCIA DE ADQUISICIONES

La Paz, 3 de mayo de 1979
GR-375/79

Acero inoxidable para el hogar
LIQUIDAMOS...OLLAS, CACEROLAS,
Bandejas, teteras, lecheras, cubiertos, fuentes, etc.,a precios nunca vistos, solamente por 15 días en
LIBERTY LTDA.
PLAZA MURILLO 1169 - TELEFONO 22464
CASILLA Nº 6031 - CABLES LIBERTY

LABORATORIOS "MINERVA" S.A.

Cita a los señores socios a la Junta General Ordinaria de accionistas que tendrá lugar en sus oficinas, el día lunes 14 de mayo, a Hs. 15.00, a objeto de considerar el siguiente orden del día:

1.- Aprobación de Balance.
2.- Consideración de la Memoria.
3.- Asuntos Varios.

La Paz, 1º de mayo de 1979
El Directorio

Corporación de Desarrollo del Beni
Segundo llamamiento a concurso de méritos

Habiéndose declarado desierto el Primer Llamamiento a Concurso de Méritos para la provisión de algunos cargos de la Corporación, se convoca al Segundo Llamamiento bajo los siguientes requisitos:

JEFE DEL DEPARTAMENTO DE ELECTRIFICACION

REQUISITOS:

a) Poseer título de Ingeniero eléctrico en Provisión Nacional y estar inscrito en el Consejo Nacional de Ingeniería.
b) Poseer una experiencia mínima de 5 años en el campo profesional.
c) Tener experiencia en instalación, operación y mantenimiento de sistemas eléctricos.
d) Sueldo Mensual de $b. 11.500.-

ADMINISTRADOR CONTADOR DEL COMPLEJO AGROPECUARIO DE CODEBENI

REQUISITOS:

a) Poseer título de Auditor Financiero o Contador en Provisión Nacional y estar debidamente inscrito en el Registro Nacional de la carrera.
b) Tener experiencia mínima de 2 años en Contabilidad Agropecuaria o campos afines al sector.
c) Sueldo mensual de $b. 8.000.-

AYUDANTE DEL DEPARTAMENTO DE CONSTRUCCIONES Y ARQUITECTURA

REQUISITOS:

a) Poseer título de Ingeniero Civil en provisión Nacional y estar debidamente inscrito en el Consejo Nacional de Ingeniería.
b) Tener experiencia en trabajos con equipo pesado y movimiento de tierra.
c) Tener experiencia mínima de tres años en el ejercicio profesional
d) Curriculum vitae acompañando fotocopias debidamente legalizadas
e) Sueldo mensual de $b. 9.500.-

AYUDANTE DEL DEPARTAMENTO DE CONSTRUCCIONES Y ARQUITECTURA

REQUISITOS:

a) Poseer título de Ingeniero Civil en Provisión Nacional
b) Tener experiencia en ejecución, Dirección y Fiscalización de Obras Públicas.
c) Tener experiencia mínima de tres años en el ejercicio profesional.
d) Curriculum vitae acompañando fotocopias debidamente legalizadas.
e) Sueldo mensual de $b. 9.500.-

AYUDANTE DEL DEPARTAMENTO DE CONSTRUCCIONES Y ARQUITECTURA

REQUISITOS:

a) Poseer título de Arquitecto en Provisión Nacional y estar debidamente inscrito en el Colegio de Arquitectos de Bolivia.
b) Tener experiencia en diseño arquitectónico de tipo tropical.
c) Tener experiencia mínima de tres años en el ejercicio de la profesión
d) Curriculum vitae acompañando fotocopias debidamente legalizadas.
e) Sueldo mensual de $b. 9.500.-

La documentación arriba mencionada además del curriculum vitae deben ser originales o fotocopias legalizadas, para ser presentadas hasta horas 17:30 del día Martes 15 de Mayo de 1979 en la Secretaría General de CODEBENI.

Calle Joaquín de Sierra Nº. 418 Casilla 100 en la ciudad de Trinidad o en las oficinas de la Corporación en la ciudad de La Paz, edificio Alborada 4º. piso, oficina 407, Telef. 370393, en la calle Mercado.

Trinidad, 30 de Abril de 1979

RELACIONES PUBLICAS

"Año del Centenario del Litoral cautivo"
Corporación Boliviana de Fomento
Licitación Pública Nº. 6/79

PLIEGO DE ESPECIFICACIONES Y CONDICIONES GENERALES
CONVOCATORIA A PROPUESTAS PARA SEGUROS DE:

- INGENIO AZUCARERO GUABIRA
- OFICINAS Y ADMINISTRACION
- CAMPAMENTO E INSTALACIONES

La Corporación Boliviana de Fomento, (C.B.F.), convoca a propuestas para la adjudicación de seguros del Ingenio Azucarero Guabirá, Oficinas y Administración y Campamento e Instalaciones; ubicados en la localidad de Guabirá Montero a 58 Km. al norte de la Ciudad de Santa Cruz de la Sierra, de acuerdo a las siguientes bases:

a) Podrán intervenir en la presente convocatoria todas las Compañías y agencias extranjeras del seguro privado legalmente establecidas en Bolivia, que acrediten Sucursales y/o agencias en el Departamento de Santa Cruz.
b) En virtud de la ley Nº. 0425 de 4 de Noviembre de 1968, se tomará muy en cuenta a las Compañías que presenten sus propuestas en coaseguro con otras Compañías.
c) Los pliegos de especificaciones deberán recabarse en la sección Caja de la Oficina Central de CBF, Av. Camacho 1485 2º. Piso, Edificio La Urbana, La Paz, Bolivia, a partir de la fecha de la publicación previo pago de $bs. 1.000.- (Un Mil 00/100 Pesos Bolivianos)

LA PAZ, MAYO DE 1979

Becas de programación para computadores

Importante empresa radicada en la ciudad de La Paz, está seleccionando personal de ambos sexos para entrenarlo en PROGRAMACION RPG III y Base de Datos para computadoras IBM, ofreciendo buenas perspectivas de trabajo a los aspirantes que aprueben satisfactoriamente los cursos intensivos a dictarse.

Los interesados deben cubrir como mínimo los siguientes requisitos:
- Bachillerato.
- Edad: máximo 28 años.
- Fecha de inicio del curso: 1º. de junio.
- Duración: dos meses (8 horas diarias).

La experiencia en Programación es aconsejable, pero de ningún modo imprescindible.

Los aspirantes se someterán a un test de aptitudes y serán beneficiarios con becas aquellos que lo aprueben y sean seleccionados.

Los cursos serán dictados por IBM de Bolivia.

Enviar currículum vitae teléfono y dirección a Programadores, casilla Nº. 6366 La Paz, a más tardar hasta el día 21 del presente mes.

Mayo de 1979
MANUFACTURAS DE ALGODON S.A.

Liquid
NITROGENO LIQUIDO -196°C.
Ofrecemos bajo pedido anticipado a precios especiales para ganaderos.
De uso veterinario en inseminación artificial, aplicaciones médicas e industriales.
PEDIDOS A:
Liquid Carbonic de Bolivia S.A.
• La Paz: Tel. 340018 -353710
• Santa Cruz: Tel. 20219 - 23527
• Cochabamba: Tel. 24660
• Oruro: Tel. 52347
• Potosí: Tel. 5964
• Sucre: Tel.1320

A MAMA, (o la esposa)
mucho amor y...
Bend Street de Yardley
Bend Street Cologne
yardley Bend Street
Bend Street PERFUMED TALC 100 g. yardley
Calidad y Distinción!
EN LAS MEJORES PERFUMERIAS Y BOUTIQUES.
Prisa

YPFB: no será necesaria el alza de tarifas de transporte

(ANF).- El problema más serio que confronta Yacimientos Petrolíferos Fiscales Bolivianos, para enfrentar la necesaria elevación del precio de los carburantes, no es el técnico sino el sicológico, declaró un alto dirigente de la empresa petrolera nacional.

Aclaró que se puede demostrar que, entre el aumento del octanaje del carburante, las ventajas colaterales de importación de vehículos, la racionalización de la importación de repuestos y otras medidas que está en estudio, a punto de finalizar, no han de ser necesarias las elevaciones de las tarifas del transporte.

El mencionado alto funcionario aclaró que esta labor de persuasión, que es necesaria, se desarrollará con cuadros explicativos, en todos los distritos del país, para probar a los transportistas que las nuevas tarifas de carburantes no han de incidir en el costo de los transportes, tal como sostienen ahora los trabajadores del volante.

Se explicó en Yacimientos que lo que resulta totalmente desproporcionado, es demandar una elevación del 160% de las tarifas del transporte si es que se racionalizan las cotizaciones de los carburantes.

Y manifestó que aun en el caso hipotético de que la gasolina subiera un 100% esto no determinaría una elevación igual en el costo del transporte ya que en la composición del precio total, el carburante es sólo una parte de dicho costo.

Así - manifestó - hay que tener en cuenta que el precio del vehículo, el de los repuestos, mantenimiento, llantas, piezas de recambio, depreciación, mano de obra, etc., son componentes del costo final, y no hay que pensar que solo la gasolina y el aceite constituyen el costo total.

Yacimientos Petrolíferos Fiscales Bolivianos está elaborando una colección de cuadros con cifras demostrativas de que los nuevos precios no afectarán el costo del transporte, al menos por un tiempo determinado y mientras se puedan conceder ventajas colaterales a los trabajadores del volante. Pero, para esto - se dijo a ANF - es preciso llegar a convencer con razones objetivas a los choferes.

Se añadió que, si las tarifas del transporte no varían sustancialmente, tampoco habrá razón para que se pretendan elevar otros precios, como es el caso frecuente de los productos de primera necesidad.

Junta Investigadora de la FAB prepara informe sobre accidente

"La Junta Investigadora de la Fuerza Aérea Boliviana viene recopilando todos los elementos de juicio que permitan determinar las causas del accidente del avión King-Air B-90 FAB -006, ocurrido el pasado 29 de abril, al despegar del Aeropuerto Terminal.

El Cnl. Oscar Villa Urioste, Jefe del Departamento III de Operaciones de la FAB, indicó que se vienen acumulando todos los informes sobre el mantenimiento prestado al avión FAB-006 que causó la muerte de sus siete ocupantes, todos ellos oficiales de la Fuerza Aérea, al precipitarse a tierra en El Alto.

Indicó el Cnl. Villa que en la investigación también pueden participar las compañías aseguradoras y las empresas fabricantes de aviones así lo soliciten, pero que esta última posibilidad todavía no se ha presentado. En otros casos a requerimiento de la empresa interesada, se solicitan los servicios de técnicos aeronáuticos extranjeros para investigar accidentes.

El Cnl. Urioste dijo que el informe final y conclusiones serán elevados primero a conocimiento del Comando de la Fuerza Aérea.

CASO DE SEGUROS

Contrariamente a lo que se había informado, el avión King Air fue adquirido como avión presidencial en la gestión del Gral. René Barrientos Ortuño. La nave no fue incorporada a la flota de la FAB, sino que se la aseguró en una compañía nacional a través de las dependencias administrativas del Palacio de Gobierno.

En círculos oficiales se informó que el avión FAB-006, accidentado el 26 de abril realizaba los trabajos bajo la jurisdicción de la FAB, la que designaba la tripulación que debía operar la nave. Las tareas de mantenimiento de la nave también estaban a cargo del personal de la FAB.

BANZER EN LA CORTE.- El candidato de la Alianza Democrática Nacionalista, general Hugo Banzer, visitó ayer la Corte Nacional Electoral, atendiendo una invitación del presidente de esa entidad, Marcelo Céspedes, quien decidió reunirse, durante las últimas semanas, con todos los dirigentes políticos que están postulando a los principales cargos de la nación. Banzer, acompañado de algunos de sus colaboradores inmediatos, y ratificó ante las autoridades electorales que está de acuerdo con todas las normas que se han fijado para el actual proceso. Céspedes recordó al candidato que la Ley Electoral establece que la responsabilidad del proceso no sólo corresponde a las autoridades sino a los políticos y la ciudadanía.

En Santa Cruz hay excedente en la producción de arroz

Santa Cruz, 4 (ANF).- Las cooperativas arroceras de Mineros, al norte de este departamento tienen excedentes de su producto mientras que el Gobierno importa 20.000 toneladas para el suministro nacional.

De acuerdo a informaciones de aquellas cooperativas, en el momento actual tiene almacenados 10.000 quintales de arroz (200 toneladas) y todavía espera recoger mucho más cuando se entregue la producción de 15.000 hectáreas que no han sido todavía recolectadas.

Afirmaron los productores que las lluvias, que han ocasionado inundaciones en diversas regiones han sido beneficiosas para la cosecha arrocera. El anuncio de que el Gobierno o ha decidido importar 20.000 toneladas, ha creado preocupación en los campesinos arroceros del Norte Cruceño ya que dicha compra podría hacer bajar el precio del producto.

ANTECEDENTES

Por otra parte, PRESENCIA consultó con autoridades del Ministerio de Industria y Comercio sobre la compra de las 20.000 toneladas de arroz.

El Ministro de Industria y Comercio, Cap. de Nav. Oscar Pammo Rodríguez, manifestó que aún no se ha definido la adquisición del grano, pero que se había empezado a analizar ofertas y precios del mercado exterior.

Indicó que el propósito de la importación es "garantizar el abastecimiento de arroz para la población; esta obligación está por encima de cualquier consideración porque se trata de un producto básico para la alimentación y nuestra misión es prever cualquier dificultad que se produzca en el abastecimiento interno".

La dramática historia del mar boliviano

POR VALENTIN ABECIA BALDIVIESO

LXV

LA EJECUCION DEL IMPUESTO.-Los informes que recibió el gobierno chileno sobre las débiles fuerzas de Daza que no pasaban de 1.500 hombres y la situación paupérrima del país boliviano, hicieron ver que se podía ocupar el litoral sin mayores inconvenientes. A todo esto se debe agregar las presiones de los hombres dirigentes comprometidos en sus intereses en las grandes empresas mineras chilenas que operaban en Bolivia.

La forma de allegar fondos al erario boliviano mediante la contribución de los diez centavos no fue un procedimiento dado para un Estado soberano, el error estuvo en el pacto de crear impuestos. Esto a la luz de la soberanía nacional era a renuncia que había efectuado el Estado boliviano a sus propias determinaciones. De este modo los diez centavos resultaron funestos y dieron oportunidad para incendiar la guerra de Chile necesitaba.

¿Era una causa de la guerra, los diez centavos? En la forma en que marchaban los negocios del salitre y ante el avance chileno en territorio boliviano, cualquier medida de soberanía podía ser una causa oportuna cuando el futuro enemigo no tenía ejército, no contaba con buenos caminos, carecía de flota y atravesaba por una ambruna desatada por fuerzas naturales. ¡Oh imprevisión de los bolivianos!, siguiendo la divisa chilena "por la razón o por la fuerza", no debía descuidarse la organización militar, la defensa civil respaldada por el potencial guerrero, no tan sólo por la razón. Hay momentos en que los pueblos imponen su razón.

Daza comprendió la gravedad del momento, quiso obrar pero, no pudo. En cualquier forma que obrara sus actos habrían dado para Chile inadecuados. Bolivia discutió, era el elemento débil que apelaba a los razonamientos, no tenía otra alternativa. Dijo que el impuesto no era un impuesto, sino una acción para aprobar la concesión a la compañía de Antofagasta. Más correcto hubiera sido manifestar que no podía renunciar a su soberanía y buscar otro tratado que le diera libertad para su propio territorio, pero su misma debilidad no le permitía denunciar el tratado de 1874.

El Perú fue el ejemplo para ejercitar mayor control en las caletaras y desistió el consejo para crear el impuesto de los diez centavos, pero, fueron los representantes del Litoral boliviano diputados, en la Asamblea Nacional, propusieron participar de la enorme riqueza que se extraía de esa zona, se trataba de salvar, aunque en pequeño monto, a las riquezas que servían a las empresas extranjeras que estaban explotando el salitre boliviano.

Una vez creado el impuesto, frente a la soberbia de la Compañía Antofagasta, el gobierno pensó que no tenía otro camino que ejecutar la ley. Pudo no haberlo hecho, pero ordenó al efecto de Cobija que hiciera cumplir esa ley. La Compañía recurrió al gobierno de Chile y éste consideraba que estaba guardando consideraciones indebidas a Bolivia: "No debía ir hasta hoy, -dice un documento coetáneo de origen chileno- cuando Bolivia viola sus compromisos, nosotros también nos sentiendidemos de los nuestros, de manera que nuestros compatriotas víctimas de maquinaciones armadas contra nos, consientan éstos en el pago de contribuciones indebidas o otras medidas parecidas".

La actitud de Chile era tanto más prepotente cuanto que el mismo documento declara que "la presencia de nuestros buques en Antofagasto no podrá ser amenazada, desde que varias veces la autoridad boliviana había pedido el auxilio de nuestra fuerza marítima para mantener la seguridad de la población y aquella autoridad había sido incapaz de garantizar sin el auxilio chileno".

El Ministro de Hacienda de Bolivia, Eulogio Doria Medina, encontraba en Chile en estos días, se ha dicho que para él no podía pasar desapercibida la situación creada por el impuesto y la ejecución coactiva, sin embargo, este personaje no dejó alguna declaración sobre el particular, pero informó a Daza sobre la posibilidad de la Cía del Salitre para pagar el impuesto.

No se sabía entonces que la mentalidad chilena maliciaba sobre la intervención que Perú y Argentina hubieran desempeñado en la creación del impuesto.

Se decía que Luis B. Cisneros había tenido intervención en la creación del impuesto de los diez centavos sobre quintal de salitre. Pero parece que esto no fue cierto, en 13 de octubre de 1870, Flores certificaba que durante los tres años que estuvo a cargo de la Legación en Lima no conoció esa influencia de los chilenos.

INAUGURACION.- Ayer, fue inaugurada la Fábrica de compresoras y perforadoras neumáticas para la industria minera, cuya producción está destinada al mercado del Pacto Andino. La composición muestra gráficos del acto de inauguración, las instalaciones, los equipos que se fabrican y una vista general de la planta, ubicada en el kilómetro 17, sobre la carretera hacia Oruro.

Comisión boliviana argentina pide instalar ente binacional

La segunda reunión de la Comisión de Integración Física Boliviano-Argentina señaló la conveniencia de que los gobiernos de ambos países decidan, pronto el establecimiento de un Ente Binacional que fue recomendado en el informe final del año pasado.

La segunda reunión se realizó en Buenos Aires, del 25 al 29 de abril, con la participación del asesor técnico de la comisión boliviana, Ing. Lucio Arce, Director del programa Pilcomayo-Bermejo, quién tuvo a su cargo el análisis del desarrollo de recursos hídricos.

En la oportunidad se recomendó la elaboración de los términos de referencia y que se convoque a un concurso para la realización de un estudio de factibilidad del proyecto binacional "Las Pavas". También se pidió licitar la ejecución del relevamiento aerofotogramétrico del área del desarrollo. Mientras tanto se elaborará el reglamento al que debe sujetarse el funcionamiento del ente binacional.

Entre otras recomendaciones, se menciona que ambos gobiernos realicen gestiones conjuntas ante el Fondo Financiero de la Cuenca del Plata, para obtener el financiamiento correspondiente.

También se consideró el acta de mayo de 1978 firmado en Cochabamba sobre el desarrollo del eje Ballivián-Sunchal. Al respecto se pidió que los directores ejecutivos del Proyecto Ballivián de ambos países realicen los mayores esfuerzos para lograr el estudio de prefactibilidad, con la cooperación técnica de la Organización de los Estados Americanos.

Otro aspecto motivo de análisis fue la vinculación ferroviaria y por carreteras, con el propósito de facilitar el tránsito de las mercaderías bolivianas por el puerto de Buenos Aires.

Presidente de ...

(Viene de la página 1)

Tenga Vuestra Excelencia la plena certidumbre de que mi Gobierno propenderá, en toda circunstancia, a la consolidación de los entrañables lazos que unen, desde siempre, a Argentinos y Bolivianos.

Hago propicia esta circunstancia para renovarle las manifestaciones de mi mayor consideración. Firmado Tte. Gral. Jorge Rafael Videla Presidente de la Nación Argentina.

INVITACION

El Comando del Ejército, por su parte, hizo conocer que el general Ramón Azero había sido invitado por el Ejército argentino a visitar el país vecino.

Una comuiicación oficial militar dice que "atendiendo una cordial invitación del Comandante del Ejército Argentino, general Roberto Viola, viajará a la República Argentina el día 5 del presente mes (hoy), acompañado de una reducida comitiva, el Comandante General del Ejército Boliviano, general Ramón Azero Sanzetenea".

La versión añade que la finalidad del viaje es "estrechar aún más los lazos de amistad y robustecer la mutua cooperación entre las Instituciones militares hermanas, unidas por episodios históricos de honda significación".

Se inauguró ayer fábrica de compresoras Atlas Copco

Se inauguró ayer la fábrica nacional de compresoras y perforadoras neumáticas "Atlas Copco Andina", cuya producción será comercializada en el mercado del Grupo Andino.

El acto de inauguración se cumplió en sus instalaciones ubicadas en El Alto, camino hacia Oruro, y contó con la asistencia del Ministro de Industria y Comercio, Cap. Nav. Oscar Pammo, y del Ministro Secretario de la Presidencia, My. Abel Elías.

También asistieron representantes de la Junta del Acuerdo de Cartagena, los embajadores de Venezuela y de Suecia y otras autoridades nacionales.

GRUPO ANDINO

La Junta del Acuerdo de Cartagena, mediante las Decisiones 28 y 57, asignó a Bolivia la producción de perforadoras neumáticas y de compresoras de más de 40 caballos de fuerza.

En base a esas asignaciones, el país inició conversaciones con fabricantes de esas máquinas y eligió a Atlas Copco, de Suecia, en diciembre de 1973.

Atlas Copco inició sus operaciones en la Escuela Industrial Pedro Domingo Murillo, a mediados de 1975. La empresa Sociedad de Ingenieros Consultores (SICO) realizó los estudios, ingeniería y diseño de la planta industrial que fue inaugurada ayer.

INVERSIONES

Atlas Copco Andina ha invertido, al presente, cerca de $US. 2 millones; la planta industrial ocupa una superficie de 110.000 metros cuadrados, ubicada en El Alto, a la altura del Km. 17. Tiene 90 empleados entre técnicos y obreros calificados.

Las instalaciones tienen calefacción y cuenta con maquinarias-herramientas, entre ellas, tornos de diferentes tipos, fresadoras, máquinas de rectificación, taladradoras, dobladoras y una sección de tratamientos térmicos.

ACTO

En la inauguración de la fábrica habló el presidente del directorio de Atlas Copco Andina S.A., Edgardo Quintanilla, quien se refirió a la importancia del proceso de integración subregional andino.

Indicó que las teorías sobre dicho proceso se "plasman hoy en hechos concretos como es la inauguración de esta fábrica, creada dentro del espíritu de integración de los países del área andina".

El Director Gerente, Ing. Lars Rinheim, también se refirió a los antecedentes de la creación de la empresa Atlas Copco Andina y la construcción de la planta industrial.

Expresó que la empresa tuvo una gestión dificultosa en 1978 debido al descenso de las ventas de compresoras en el mercado nacional y en el peruano. Sin embargo, dijo que las perforadoras para 1979 son mucho más halagadoras y las ventas se han incrementado en forma muy alentadora.

Señaló qué en el Perú se habían vendido 55 compresoras portátiles y 172 perforadoras manuales y que en la Corporación Minera de Bolivia se habían colocado más de 600 perforadoras y repuestos.

El Director Gerente del Grupo Atlas Copco, con sede en Suecia, Tom Wachtmeister, dijo que la empresa que representaba sentía mucha satisfacción de inaugurar la fábrica en Bolivia, que es -añadió- la primera diseñada y construida para el Grupo Andino.

Indicó que entre las negociaciones e instalación de la planta, habían transcurrido cinco años, sometiéndose a las reglas establecidas por la Junta del Acuerdo de Cartagena. Dijo que el grupo matriz de la empresa había dispuesto la concesión de becas para estudiantes bolivianos en la industria minera y que los primeros becados se encontraban estudiando en Europa.

LIBRE TRANSITO

El Ministro de Ind
Comercio, Cap. Nav
Pammo Rodríguez, e
curso, destacó la import
la industria instalada e
señalando la experienc
dad de los productos qu
te más de 30 años, fabri
Copco en todo el mun

Manifestó que, en
fábrica Atlas Copco
problemas de transpo
llegar a los mercados
del área andina, y,
solicitó a los países m
del Pacto Subregio
otorgue libre tránsito
ducción boliviana.

El Dr. Rafael
Coordinador de la J
Acuerdo de Cartagena
"Al contemplar
talaciones que hoy
Atlas Copco Andin
seguro de que su pre
Bolivia no significa e
expansión de una co
poder mundial, con pr
85 países, sino más
concreción del esp
confraternidad humana

Dijo que la instala
fábrica en el país, "es e
de una gran empre
nacional que con cla
acepta las equitativas
bles normas de la De
del Acuerdo de Carta
ofrece el mercado su
andino".

Anotó que esa em
de prestigio internacio
dominio tecnológico, l
dad de sus producciones
amplia experiencia en
del mercadeo.

La Reina Isabel ordenó a

(Viene de la página 1)

cierto es que los nacionalistas en el Reino Unido no parecen estar precisamente en su mejor momento.

Las dos grandes incógnitas del futuro político en este país se refieren ahora, por una parte, a la labor de Margaret Thatcher al frente del gobierno y, por otra a la próxima actividad política del derrotado James Callaghan.

El ex primer ministro evitó esta tarde referirse a ello durante una rueda de prensa celebrada en Londres.

El tema de los sindicatos y de los anuncios conservadores de recortar sus privilegios puede originar conflictos laborales.

De momento, muchos líderes sindicales se han apresurado a señalar que no aceptarán de buen grado in-

tentos de la administra
reformar las leyes qu
tegen.

Y Len Murray,
general de los sindi
tánicos, manifestó q
al menos, que el pr
bierno les consulte
tomar medidas.

"Continuaremos
dos a las medida
vanten barreras in
ante el desarrollo ec
social", comentó Mur

National

AR
PARA

MUTUAL LA PAZ

Mutual LA PAZ

PROGRAMA 4-79

44 DEPARTAMENTOS EN "LOS PINOS"

EN EDIFICIO CON DOS ASCENSORES, SALA DE CO—PROPIETARIOS, UNA TIENDA PROPIA, DEPARTAMENTO DE ADMINISTRACION Y ESTACIONAMIENTO EN EL CONTORNO

DEPARTAMENTOS DE 94 METROS CUADRADOS, TRES DORMITORIOS, UN BAÑO - DORMITORIO Y BAÑO DE EMPLEADA.

ENTREGA EN 15 MESES, APROXIMADAMENTE

PARA LIBRETAS ANTERIORES A No. 10353

INFORMES: Departamento de Adjudicaciones

MUTUAL LA PAZ

Oficina Central: Av. 16 de Julio No. 1521
Teléfonos 352219 - 356009 - La Paz Bolivia

Agencia No. 1: Tumusla No. 626 - Teléfono 361039
Agencia No. 2: Viacha Calle Pando - Teléfono 800023

r apoyo económico estatal

CEUB afirma que reconquista de la autonomía está consolidada

Las medidas económicas
obadas por el gobierno en fa-
de las universidades
asolidan la reconquista total
a autonomía", declaró ayer
. Carlos Navajas, secretario
utivo del Comité Ejecutivo
a Universidad Boliviana.
Navajas informó que la
ión de gabinete del pasado
aprobó medidas de ex-
ión, gestionadas por el
B, para afrontar el déficit
ersitario de 1979, calculado
290 millones de pesos.
mos logrado superar el
bo hito de la lucha para
perar la autonomía",
ó.
Explicó que el presupuesto
ersitario fue elaborado y a
ado por las reuniones de
res, en cumplimiento de la
nomía establecida por el
ulo 185 de la Constitución
ica del Estado. Señaló que
se ha gestionado la apro-
ón gubernamental del
upuesto universitario,
no se corresponde, sino que
es pedido la adopción de
das de apoyo financiero".
Navajas y Ramón Rada,
último Secretario
inistrativo y Financiero del
B dijeron que la democra-
ión del sistema uni-
ario se concreta con el
amiento de las autori-
y la elaboración de los
s de funcionamiento aca-
co.

RETOS

El gobierno resolvió am-
en favor de las uni-
dades de La Paz, Suere,
y Beni el impuesto del 1
ento sobre operaciones de
o realizadas en estos
tamentos y del 2 por mil
transferencias de fondos
nados en los distritos
pondientes a cada uni-
dad. Anteriormente, el
sto del 1 por ciento sólo
ciaba a las universidades
ochabamba, Santa Cruz,
y Potosí.

participación uni-
aria en la renta neta
al fue elevada del 5 al 5.5
iento. El gobierno es-
ó un incremento anual de
r ciento, hasta llegar al
e 8 por ciento.
as medidas generarán
os adicionales por 210
es de pesos que "no sa-
blemamente del CEUB,
el déficit es mayor, pero
aprobadas en un marco
logo, sin presiones".
aron las autoridades uni-
arias. Explicaron su sa-
ción porque "se ha
ado el control guber-
ntal sobre el manejo
económico de las uni-
versidades".

PRESUPUESTO

El presupuesto uni-
versitario no contempla ningún
aporte a la Universidad Católica
Boliviana. El CEUB explicó que,
por ley, el estado sólo puede
apoyar financieramente a las
universidades públicas. Se dijo
que los 5 millones de pesos que
anteriormente se destinaban a
la UCB serán distribuidos entre
las casas de estudio que puedan
recibir a los estudiantes de la
universidad privada, que ac-
ualmente está con sus ac-
tividades académicas y ad-
ministrativas suspendidas.

El sistema universitario
aprobó la siguiente escala de
gastos, para la gestión 1979, de
las casas de estudios estatales:
Universidad San Francisco
Xavier, $b. 95.524.000; San
Andrés, 382.405.500; San Simón,
96.653.000; Gabriel René
Moreno, 159.445.000; Tomás
Frías, $b. 81.510.000. Técnica de
Oruro, $b. 33.226.000; Juan
Misael Saracho, $b. 66.774.800;
José Ballivián, 37.180.000. El
CEUB tiene aprobado un
presupuesto de egresos de $b.
28.040.100.

Las universidades sujetarán
la elaboración de sus planillas a
las reglamentaciones y escalas
salariales aprobadas por las
reuniones de directores ad-
ministrativos y financieros.

APOYO ESTATAL.- Juan Carlos Navajas y Ramón Rada, secretarios Ejecutivo y Administrativo del CEUB afirmaron ayer que las medidas económicas aprobadas por el gobierno en favor del sistema universitario "consolidan la autonomía". El gobierno aprobó decretos que generarán ingresos extras superiores a los 200 millones de pesos.

A partir del martes

Legalización de vehículos internados ilegalmente

Los trámites de "nacionalización" de más de 10 mil automotores, que ingresaron ilegalmente al país, comenzarán el próximo martes, de acuerdo a una Resolución Suprema emitida por el Gobierno de la Junta Militar.

Informaciones proporcionadas a PRESENCIA por autoridades del Ministerio de Finanzas, señalan que la Resolución Suprema N°. 189895 reglamenta los trámites que deben efectuarse ante la Aduana Nacional para la "nacionalización" de los vehículos que ingresaron ilegalmente al país.

El Gobierno, mediante Decreto Supremo, dispuso la regularización de trámites para todos los vehículos que carezcan de documentación legal.

Ese decreto establece que a los 30 días de su promulgación, vencia el plazo para el pago de aranceles sin multas, pero, debido a la demora en la aprobación de la "reglamentación", se decidió que el plazo a computarse para esas obligaciones comenzará el martes próximo.

La "reglamentación" establece una clasificación de los tipos de vehículos, marcas y pesos, sobre cuyos datos se aplicarán los aranceles de importación, de acuerdo a la información del Ministerio de Finanzas y la Dirección de Aduanas.

Trabajadores expulsaron de Congreso a ex coordinadores

La Sexta Reunión Preparatoria del Quinto Congreso Nacional de Trabajadores resolvió "expulsar con ignominia" de todas las organizaciones sindicales a los trabajadores que desempeñaron funciones de coordinadores laborales durante el gobierno del General Hugo Banzer.

La decisión, adoptada por gran mayoría, originó modificaciones en algunas listas de delegados y fue adoptada "con carácter general, para anular toda posibilidad de reconsideración". Las federaciones y confederaciones deberán decidir el tipo de sanciones a los ex coordinadores que, mientras tanto, pierden el derecho a ser elegidos por sus organizaciones.

La sexta reunión comenzó a las ocho de la noche del jueves y concluyó casi a las 2 de la madrugada del viernes. El pedido de expulsión fue resistido por las federaciones de constructores y bancarios, las cuales dijeron ser responsables de la conducta de los coordinadores reelegidos como dirigentes, algunos de los cuales habían sido objeto de medidas represivas.

Este criterio, aprobado en principio, fue finalmente rechazado, tomando como antecedentes las decisiones de los mineros y los fabriles, que ya habían expulsado a los coordinadores. El asunto fue discutido durante más de 3 horas, lo que permitió advertir, por primera vez en el Congreso, disparidad de opiniones entre sindicalistas identificados con la misma corriente política.

La adopción de la medida "representa un triunfo de la independencia sindical, que consolida y protege la unidad", dijeron dirigentes mineros. La expulsión de los coordinadores fue acatada por la minoría, que dispuso la sustitución de los mismos por otros delegados.

DENUNCIA

La reunión preparatoria de la mañana de ayer rechazó "por insidiosa y alejada de la verdad" una denuncia en sentido de que Juan Lechín y Simón Reyes "han montado una maquinita destinada a controlar el congreso en favor de sus corrientes políticas".

La denuncia había sido presentada por los dirigentes Vitaliano Grágeda y Lorenzo Chiquimia (campesinos independientes), Alfonso Encinas (COD-Beni), Edmundo Flores (CSD-Cochabamba), Justiniano Ninavia y Guillermo Dalence (mineros) y Jaime Cabezas (constructor). Se fundamentaba en una supuesta emisión de credenciales en favor de "universitarios y desocupados que no representan a nadie" y amenazaba con "tomar las medidas que mejor aconseje el caso, para defender la unidad".

Los congresales decidieron que el caso sea tratado con detenimiento cuando se discutan los asuntos políticos.

Campesinos de sector Amurrio abandonaron Congreso de COB

La acreditación de delegados, requisito para la instalación formal de las deliberaciones del Quinto Congreso de la COB, motivó la primera interrupción grave de la reunión, a causa del abandono de la Federación Independiente de Campesinos dirigida por Casiano Amurrio, que no acepta compartir las bancas campesinas con otras tres organizaciones del sector.

El grupo se retiró del Congreso arguyendo que "no se cumplen los estatutos". Esta Federación Independiente fue reconocida por el Cuarto Congreso, pero la Comisión de Poderes, buscando "una más auténtica representación campesina", sugirió que las 65 bancas campesinas sean compartidas con la Federación Independiente de Dionisio Huayñapaco, la Confederación Tupaj Katari de Jenaro Flores y la Federación Julián Apaza.

Cuando se produjo el retiro de la delegación que apoya a Amurrio, era casi segura la aprobación de la sugerencia de la Comisión de Poderes.

Los congresales, que decretaron un cuarto intermedio hasta horas 9 de hoy, decidieron organizar una comisión que dialogue con Amurrio, en procura de su reincorporación a las deliberaciones.

Transcurridos tres de los cinco días programados para el congreso, la primera fase (acreditación) continúa inconclusa, lo que determinaría que la reunión sea prolongada hasta el lunes o martes de la próxima semana. En principio, la clausura está programada para mañana.

Los asistentes coincidieron en afirmar que el receso sindical de los últimos años y la inconclusa reorganización de los sindicatos son las causas de la existencia de organizaciones paralelas y la presencia de ex coordinadores "que dificultan la rápida aprobación de las credenciales".

Las reuniones preparatorias de ayer aprobaron la participación de los choferes asalariados, como organización nueva, decidieron la expulsión de una de las dos federaciones de gremiales que pidieron credenciales y discutieron el problema de la representación campesina.

En el Beni

Plan mixto de colonización alienta ente internacional

La organización internacional Alimento para los Hambrientos (Food for the Hungry) anunció ayer que alienta en Bolivia un plan mixto de colonización entre familias bolivianas y refugiados en la carretera recientemente construida.

Inicialmente, las autoridades se mostraron de acuerdo con el plan, pero en las últimas semanas postergaron las decisiones finales.

Los representantes de Food for the Hungry llamaron ayer a una conferencia de prensa para explicar los detalles del proyecto, en nuestro país, sin precedentes que será financiado con aportes de buena voluntad que superarán el millón de dólares.

El presidente de la institución, Larry Ward, el Director de Bolivia, Raymond E. Hastings, y el Coordinador del Proyecto, Douglas Farah, dijeron que "este proyecto piloto ayudará a todos los interesados. Es una solución a dos problemas complejos en todo el mundo: el problema de la superpoblación en una región como Tailandia y el problema de la deficiencia de población en otra región como Latinoamérica".

Farah hizo una larga exposición del grupo que va a presentar en Bolivia, y que corresponde a los Hmong, "una raza robusta, vigorosa y bien parecida. Son agricultores de colinas" y solicitaron que en el proyecto que se alienta en el país se les asigne una zona de esas características.

Dijo también que el proyecto está motivado por la solidaridad humana y merecen los grupo asiáticos que se vieron envueltos en la guerra de esa región. "Ellos huyeron a Tailandia. Sólo piden una oportunidad en la vida", enfatizó Farah.

Sobre Food for the Hungry los interesados dijeron que es una institución filantrópica "que ayuda sin consideración de religión, ideología política o raza". Su trabajo está dedicado a la ayuda en casos de desastres y otras emergencias, pero ante el problema de los refugiados, decidió alentar el plan ya detallado.

Anunciaron también que están a punto de concretar un convenio con una cooperativa boliviana que se encargará de prestarles asistencia en un programa de enseñanza de la cultura boliviana "con el propósito de que la asimilación de los refugiados a Bolivia sea lo más pronto posible".

Finalmente, dijeron que culminaron exitosamente otro plan que beneficiará a la Junta de Acción Social de la Presidencia, institución a la que están donando 40.000 libras de alimentos. "Tenemos otras miles de libras más de alimentos que estamos dispuestos a enviar si pueden ser utilizados en Bolivia", dijeron. Tailandia, que han declarado su interés por instalarse en el país.

El plan, que ya está en consideración de las autoridades nacionales, prevé que 50 familias de refugiados y 50 familias bolivianas se instalen en las estribaciones cordilleranas de la Provincia Ballivian del Beni, aproximadamente a 13 o 15 kilómetros de distancia.

PLAN DE COLONIZACION.- Los representantes del organismo interacional Alimento para los Hambrientos (Food for the hungry), que aparecen en la fotografía; Douglas Farah, Larry Ward y Raymond Hastings, anunciaron ayer en conferencia de prensa que están interesados en llevar a la práctica un proyecto de colonización mixto entre familias de refugiados en Tailandia y bolivianas. El proyecto ha merecido inicialmente la aceptación de las autoridades bolivianas.

Hasta el lunes será designado el nuevo representante ante la ONU

El Presidente David Padilla definirá hasta el lunes la designación del nuevo representante permanente de Bolivia ante la Organización de Naciones Unidas, En tanto, Julio de Zabala quedó ratificado como representante alterno ante ese organismo mundial. La Cancillería informó ayer, nuevamente, la renuncia del Dr. Mario Rolón Anaya se halla en consideración del Presidente de la Junta Militar.

Rolón Anaya adujo su postulación como candidato en las elecciones del primero de julio próximo, como razón para presentar renuncia a la representación de Bolivia ante las Naciones Unidas. Como jefe de la misión diplomática ante ese organismo, integraba el Consejo de Seguridad y actuó, además, como mediador en el conflito del Medio Oriente. En noviembre próximo, debía asumir la presidencia del Consejo de Seguridad.

El Ministro de Relaciones Exteriores, a raíz de comentarios periodísticos acerca de una confusión que se habría producido en lo referente a nombramientos diplomáticos ante la Organización de Naciones Unidas, aclaró que el representante permanente-cargo desempeñado por Mario Rolón Anaya- es el jefe de la misión diplomática ante ese organismo y el o los representantes alternos, son los adjuntos a la jefatura de misión.

Precisó que es el caso del señor Julio de Zabala, que ha sido nombrado representante alterno, "no pudiendo suscitarse confusión alguna".

Anoche fue posesionado directorio de "LINABOL"

En un acto realizado en el Club Naval, anoche fue posesionado el directorio de "Líneas Navieras Bolivianas", en presencia de Ministros de Estado, Alto Mando Militar, Embajadores y agregados navales acreditados en el país.

La Empresa, LINABOL fue conformada por las compañías Hapag-Lloyd de Alemania Federal y Empresa Naviera Boliviana. El Presidente del Directorio de LINABOL, es el Cap. Frag. DEMN Alberto Sáenz Klinsky; el Gerente es Arend Smid (de la Hapag-Lloyd). Los directores por Bolivia son Daniel Salamanca Trujillo y Miguel Delgadillo Cervantes. Por la Hapag-Lloyd es Wolfgang Stahlke.

Hartwig Amelung, Director de Hapag-Lloyd, agradeció por las muestras de simpatía con las que fueron recibidos los representantes alemanes.

Indicó que después de mucho tiempo Bolivia podrá bautizar a un barco mercante. Afirmó haberse preparado una agenda de trabajo para ajustar las futuras actividades de LINABOL y concretar la compra del barco "Bolivia" y otros aspectos relacionados con esta compra.

El Comandante de la Fuerza Naval, Contraalmirante René Torrez Valenzuela, expresó que después de muchas jornadas de trabajo se culminó con la creación de las "Líneas Navieras Bolivianas", empresa que hará realidad el anhelo del pueblo boliviano de contar con una marina mercante.

El barco que comprará LINABOL llevará el nombre de Bolivia. Este barco llegará el 16 de mayo al puerto peruano del Callao para someterse a un mantenimiento. Con ese motivo, viajará a ese puerto una comisión de oficiales navales, de diferentes especialidades, para realizar una inspección sobre las características y datos de interés técnico de la nave. El 16 de julio próximo, el barco será entregado a LINABOL para que esta empresa inicie sus operaciones.

El Contraalmirante Torrez Saavedra dijo que luego de la creación oficial de LINABOL, esta empresa iniciará sus actividades en forma independiente y autónoma, sin que nada tenga que ver la Fuerza Naval Boliviana. "Nuestra Fuerza, dijo sólo ha contribuido a la formación de la empresa mixta, cumpliendo su papel de abanderada de la causa marítima del pueblo boliviano".

Ministro de Defensa inspeccionará obras que realizan en Cochabamba

El ministro de Defensa Nacional, Gral. Hugo Céspedes, viajó ayer a la ciudad de Cochabamba con el objeto de realizar una inspección a las dependencias militares.

— Hoy, el ministro Céspedes y los comandantes de las Fuerzas Aérea, Ejercito y Naval, acompañarán al Presidente de la Junta Militar, Gral. David Padilla Arancibia, en la visita que efectuará al Centro Comercial y a la construcción de viviendas funcionales que se construyen, para la atención a los Jefes y oficiales de las FF.AA., obra que está a cargo del Ministerio de Defensa.

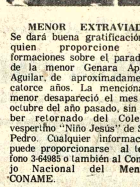

MENOR EXTRAVIADA.- Se dará buena gratificación a quien proporcione informaciones sobre el paradero de la menor Genara Apaza Aguilar, de aproximadamente catorce años. La mencionada menor desapareció el mes de octubre del año pasado, sin haber retornado del Colegio vespertino "Niño Jesús" de San Pedro. Cualquier información puede proporcionarse al teléfono 3-64985 o también al Consejo Nacional del Menor, CONAME.

financiadas con recursos propios.

XLI ANIVERSARIO DE ESCUELA DE ARMAS

La Escuela de Aplicación de Armas "Mcal. José Ballivián", que está al mando del Cnl. DEM Raúl Ramallo Velarde, conmemora hoy el XLI aniversario de fundación.

Estarán presentes el Presidente de la Junta Militar, el Ministro de Defensa Nacional, el Comandante de Ejército, Aéreo y Naval agregados militares acreditados en el país y las autoridades político-administrativas de la ciudad del Valle.

Con ese motivo se realizará un programa cívico que se iniciará a las 11 de esta mañana.

El mismo contempla los honores militares al Primer Mandatario de la Nación, la lectura de la Orden del Día. El Cap. Freddy Balderrama, alumno de la Escuela leerá una reseña histórica de la figura del Mariscal José Ballivián.

También se escuchará el discurso del Comandante de la Escuela y el discurso del Comandante General del Ejército. El acto será clausurado con la columna de honor.

Jefe de Falange acusa a Banzer de "fascista"

O CHABAMBA, (PRESENCIA).- "El Gral. r debería confesarse que ista por todos sus actos os, ya que nosotros con el Bernal Escalante somos ncia cristiana, democrá- nacionalista", dijo el Dr. Gutiérrez Gutiérrez, jefe nal de Falange Socialista ana y candidato a la Vice- idencia por la Alianza ar de Integración nal que postula al Gral. a la Presidencia, en la encia de prensa que dió oche.
dicó que fue Falange con a la cabeza quien lo tra- Buenos Aires, poniendo en nuestras vidas por de- a la Banzer.
eveló, que el movimiento o contra Tórrez no tenia ya que no había quien ra y dieran órdenes y había Gutiérrez quién la dió, y ó en bandeja de plata la encia a Banzer "para que ague mal con ingratitud y liad".
grego que el Gral. Banzer a ser más prudente" y de- enturbiar las aguas del alismo".
NZA
xplicó que la alianza que eza el Gral. Bernal "es ternativa para la solución problemas nacionales, por , dijo estamos seguros de zar la victoria en las ones de julio próximo". ñadió que los integrantes alianza tienen "una identi- deológica por sus raíces anas democráticas, y nacionalistas". Considera que la presencia de Falange en la alianza no perjudicará el trabajo electoral en el campo, ya que el Gral. Bernal es líder de los campesinos y Falange desde su fundación, defendió el nacionalismo y planteó antes que otros partidos la reforma agraria, la supresión del pongueaje y otras medidas para hacer del campesino dueño de su tierra.

PARLAMENTO

Dijo que existen frentes de posiciones opuestas en lo doctrinal e ideológico, pero en caso de que se resolviera el problema presidencial en el Parlamento, Falange así como el Gral. Bernal estarían dispuestos a respaldar el proceso democrático y la constitucionalización de los poderes públicos en el país.

Se mostró contrario a la elevación del precio de los carburantes ya que esta medida acarrearía un malestar económico.

Desahució un posible golpe de Banzer, indicando que "ya nadie cree en él".

Agregó que Falange y el Gral. Bernal son contrarios a todo golpe militar y "no permitirán el derrocamiento del futuro gobierno constitucional, sino que lucharán por el afianzamiento de la democracia en el país".

Finalmente dijo que llegó con el Gral. Bernal a esta capital no, para iniciar ninguna campaña electoral sino para ponerse en contacto con líderes campesinos y otros sectores sociales y políticos.

Será clausurado hoy el I Congreso de Odontología

oy será clausurado el I reso Nacional de Odon- a, que se lleva a cabo en abamba desde el pasado oles.
las deliberaciones y el acto nauguración estuvieron didas por el Subsecretario evisión Social Dr. Gustavo ra de Paoli.
n las reuniones fueron de- os temas tales como tía, odonto-pediátrica, X, prótesis etc. Además, alizaron temas como el de ualización profesional de odontólogos bolivianos con ción a sus colegas ex- eros.
l congreso nacional con- currieron más de cincuenta profesionales de esa rama de la medicina, quienes evaluaron el grado de superación de la odontología nacional. El congreso estuvo organizado por el Consejo Departamental de Cochabamba y auspiciado por el Colegio de Odontología de Bolivia.

El subsecretario de Previsión Social, expresó que "toda reunión científica, donde se discuten temas relacionados con la salud, merece el apoyo de las autoridades. El intercambio de ideas, la discusión de temas que interesan a los profesionales representan beneficios para la colectividad.

Habrá curso de capacitación para personal del Censo Agropecuario

El próximo lunes será inaugurado un curso de capacitación para jefes provinciales del departamento de La Paz, que intervendrán en el II Censo Nacional Agropecuario, que debe realizarse en septiembre de este año. El curso será dictado en las instalaciones del Instituto Superior de Administración Publica y su conclusión ha sido fijada para el 10 de este mes.

Los asistentes al curso son veintidos funcionarios del Instituto Boliviano de Tecnología Agrícola del Ministerio de Asuntos Campesinos y Agropecuarios, de la Corporación Regional de Desarrollo de La Paz, del Servicio Nacional de Desarrollo de la Comunidad y del Proyecto "Ingavi" de Desarrollo Rural. Ese personal ha sido declarado en comisión por sus oficinas, con el fin de que presten su cooperación técnica en la realización del Censo Agropecuario.

El curso tiene como objetivo capacitar a los jefes provinciales, en las labores que deberán ejecutar. Se les ha asignado la responsabilidad de organizar las operaciones del censo, el empadronamiento en la provincia en que actúen y además, coordinarán el Comité Impulsor Provincial. Ese Comité estará integrado por autoridades civiles, religiosas, y militares y educativas que, además, seleccionará a las personas que sean designadas como jefes de sector y empadronadores, cuyas condiciones deberán ser supervisadas por los jefes provinciales.

El Censo Agropecuario se realizará por el sistema de "enumeración completa", del 4 al 20 de septiembre próximo. El primer Censo Agropecuario se efectuó en 1950 y este segundo servirá para planificar el desarrollo agrícola de Bolivia.

EMPRESA PRIVADA

Requiere los servicios de una Secretaria con ex-

periencia mínima de 3 años de trabajo. Presentarse en

horario de oficina el día lunes 7 de los corrientes. Edificio Krusfeldt (Av. Villazón 1966) 3er. piso.

COMUNICADO

Se pone en conocimiento de los maestros y padres de familia de toda la república, que la impresión de las libretas escolares ha sido retardada debido al considerable retraso conque las autoridades de educación nos han entregado los originales de la diagramación de dicho documento escolar.

Hacemos esta aclaración, a fin de salvar la responsabilidad de la Caja Complementaria de Seguridad Social del Magisterio por una falta que no le corresponde.

La Paz, mayo de 1979

RELACIONES PUBLICAS

INVESTIGADORES SOCIALES

INSTITUCION DESCENTRALIZADA REQUIERE INVESTIGADORES (SOCIOLOGOS, ANTROPOLOGOS, ECONOMISTAS) CON EXPERIENCIA Y CONOCIMIENTOS EN INVESTIGACIONES SOCIOECONOMICAS Y ECONOMIA CAMPESINA.

LOS INTERESADOS DEBEN PRESENTAR SUS SOLICITUDES Y CURRICULUM VITAE A LA CASILLA 2546 UNICAMENTE HASTA EL 15 DEL PRESENTE MES. DIRIGIRSE A INVESTIGADORES SOCIALES.

National ARTEFACTOS PARA EL HOGAR DE FAMA MUNDIAL

Análisis de LATIN

Thatcher podría reflotar en Inglaterra los viejos métodos de la libre empresa

LONDRES, 4 (LATIN-REUTER).- La victoria electoral de Margaret Thatcher, considerada como una cruzada contra el socialismo, implica un cambio radical en la forma en que se ha venido desarrollando la economía británica en los últimos años.

Su gobierno podría vender gran parte de las empresas estatales al mejor postor, aunque en realidad la dirigente no ha sido muy específica al respecto.

El país podría también ver un importante intento de gradual desmantelamiento de gran parte del mecanismo estatal para el manejo de la economía, que ha crecido bajo los gobiernos conservadores y laboristas desde la Segunda Guerra Mundial.

Existe incluso un sabor casi teológico en las actuales posiciones conservadoras de Thatcher -- una ferviente creencia en la doctrina de la libre empresa.

Si la situación lo permite, habrá un retorno a los viejos métodos de la libre empresa, permitiendo que las fuerzas del mercado regulen la economía en vez de dejar la función en manos de los planificadores.

Thatcher y sus partidarios sostienen que esto será una especie de soplo de aire puro en Gran Bretaña y proporcionará un muy necesario aliento a la desfalleciente producción industrial del país.

También piensan que estas ideas pueden extenderse por Europa y otras partes del mundo donde opinan que la economía socialista ha fracasado.

Sus críticos temen que las políticas expresadas conducirán a la anarquía económica, una especie de ley de la selva en la que los fuertes y afortunados se harán más ricos y los débiles y desafortunados desesperarán.

Thatcher ha dicho que llegó el momento de concentrarse en el aumento de la riqueza en vez de en la distribución de ella.

Los conservadores acusaron al laborismo de "practicar una política de envidia y desalentar activamente la creación de riqueza". Creen que la parte de la economía manejada por el estado ha crecido demasiado y que los gastos públicos deben reducirse.

No obstante las políticas de Margaret Thatcher pueden enfrentarse con poderosos obstáculos.

Los líderes del movimiento sindical británico apoyaron por lo general al laborismo durante la campaña electoral, a pesar de sus disputas con el anterior gobierno laborista, el invierno pasado, respecto de su intento de congelar o limitar los salarios para combatir la inflación.

Algunos dicen que el acento "almidonado" de la dirigente y sus viejos valores conservadores provocarán la furia de los sindicatos.

Pero los conservadores han declarado que no tratarán de aplastar a los sindicatos aunque éstos intenten ser firmes. Señalan que si regresa la confianza empresarial y la economía acelera su marcha, el aumento de la prosperidad aventará los temores de los sindicatos.

Sin embargo, hay mucha gente en Gran Bretaña que espera en silencio que Thatcher endurezca su posición frente a los sindicatos y se cree que ese conjunto de votantes desempeñó un papel importante en la victoria electoral conservadora.

Y hay indicios de que podría ser así. Una parte del mapifiesto conservador se titula "Reforma Sindical" y se propone aumentar el poder de las leyes respecto de la actividad de los sindicatos.

Algunos monetaristas de la línea dura se cuentan entre los principales asesores de Thatcher. Estos creen en la llamada "disciplina monetaria adecuada" que controla estrictamente la existencia de moneda y los cortes en los gastos públicos. Los críticos dicen que esas cosas no pueden ir muy lejos sin provocar problemas y penurias a la población.

El gobierno conservador rechazará probablemente la idea de acuerdos del tipo gobierno-sindicatos para mantener limitados los aumentos de salarios, que han sido un tema básico en el gobierno laborista.

"Las negociaciones salariales en la esfera privada deben dejarse en manos de las compañías y los trabajadores implicados", dice el manifiesto conservador.

Algunas de estas duras políticas de libre empresa, si se aplican al pie de la letra, podrían llegar a provocar tensiones en el seno del propio partido Conservador.

Algunos conservadores han manifestado públicamente no estar demasiado de acuerdo con ellas. El ex Primer Ministro conservador Edward Heath, por ejemplo, favorece una política más centrista que se incline por el control de los aumentos salariales.

También se espera que reduzcan el impuesto a las ganancias pasando, como lo dice el manifiesto, en alguna medida, de impuestos a las ganancias a impuestos a los gastos.

El manifiesto promete: "Ofreceremos vender nuevamente a la empresa privada las recientemente nacionalizadas industrias aeroespacial y naviera, dando a sus empleados la posibilidad de adquirir acciones".

El gobierno intentará resistir la erección de barreras comerciales contra otros países de acuerdo a su programa electoral.

Pero podría haber duras negociaciones con los socios de Gran Bretaña en el Mercado Común Europeo. Los conservadores, aunque decididamente pro-europeos, presionarán -- como lo hicieron sus predecesores laboristas-- por radicales cambios en la operación de la política agraria del Mercado Común.

PRESENCIA

El estaño subió a $US 6,73

El precio del estaño subió ayer cuatro puntos en el mercado internacional de Londres, al venderse el mineral en 6,73 dólares la libra fina. El jueves se cotizó en 6,69 dólares por la misma unidad.

La plata, entre tanto, batió todos los récords de precio, al sobrepasar los ocho dólares. Se cotizó en la vispera en 8,07 dólares la onza troy.

Las cotizaciones de los minerales, en detalle, de acuerdo al informe de la Corporación Minera de Bolivia, fueron ayer las siguientes:

Estaño	6,73 dólares la libra fina.
Plomo	0,49 dólares la libra fina
Zinc	0,33 dólares la libra fina
Cobre	0,90 dólares la libra fina
Plata	8,07 dólares la onza troy
Bismuto	2,00 dólares la libra fina
Cadmio	2,90 dólares la libra fina
Wolfram	134 dólares la UMF
Antimonio	30 dólares la UMF
Oro	247,25 dólares la onza troy.

CAFE

NUEVA YORK, 4 (AP).- Futuros del café hoy en Nueva York:

Coffee 'C'

	Abre	Alto	Bajo	Cerró	Cambio
May.	153.00	154.40	152.50	154.20	subió 2.20
Jul.	156.75	158.95	156.72	158.90	subió 2.18
Sep.	160.76	161.50	159.93	161.66	subió 1.73
Dic.	158.75	160.70	158.50	160.49	subió 2.46
Mar.	153.75	155.75	153.75	155.55	subió 2.20
May.	154.25	154.75	153.00	154.69	subió 1.69

Ventas EST: 2,660.
Paraná Stop 1.43 nominal.

DOLAR

LONDRES, 4 (AP).- Cotización del dólar estadounidense hoy:

Londres	2,0695 dólares por libra esterlina
Francfort	1,8983 marcos por dólar
Zurich	1,7203 francos suizos por dólar
Paris	4,3675 francos franceses por dólar
Tokio	222,775 yen por dólar.

Videla sostiene que no hay crisis económica en Argentin

MEXICO DF, 4 (LATIN).- El Presidente Jorge Rafael Videla desmintió que la Argentina se halle en crisis económica porque afirmó que "registra el más alto volumen de reservas financieras de su historia y ofrece la tasa de desocupación más baja del continente".

Sin embargo, Videla reconoció en una entrevista exclusiva con el diario "El Heraldo" la "subsistencia de algunos problemas que seria vano ignorar, más que nada en el orden del costo de la vida y su incidencia en los sectores de menores ingresos".

Argentina registra la tasa inflacionaria más al
do, con una espiral que alcanzó el año pasado c
ciento, y alrededor del treinta por ciento para los pr
meses de 1979.

Videla calificó como "una situación coyuntu
de superación". Admitió que "se han cometido algu
en la implementación de medios circunstanciales q
tan la filosofía de fondo del programa económico
lización sigue adelante con el apoyo y el esfuerzo
sectores de la población".

¡ATENCION SANTA CRUZ DE LA SIERRA!

La muerte viaja en Un Tren del Infierno.

CHARLES BRONSON

la realización de ALISTAIR MACLEAN

UN TREN DEL INFIER

ANDINA United Artists

TECHNICOLOR - Dirigida por TOM GRIES

ACCION... HOY SUCESO CINE FLORI

La fuerza incontenible de la naturalez

Un hecho real de supervivencia...
Donde las condiciones extremas
los lleva a cometer el peor acto de todos
EL CANIBALISMO!!

CICLON

Mayores de 14 años

Próximo Asombroso Estreno MONUMENTAL ROBY P

EXTORSION, DEGRADACION... CRIMEN!
EL CRUEL ENFRENTAMIENTO DE UN SOCIOLOGO Y UN PSICOPATA.

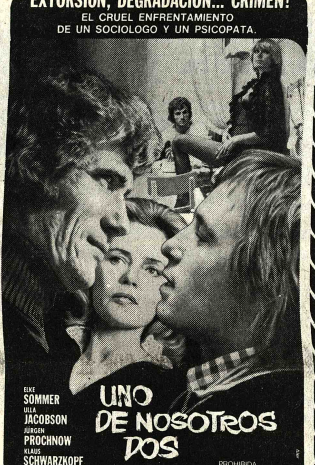

EIKE SOMMER - UTA JACOBSON - JURGEN PROCHNOW - KLAUS SCHWARZKOPF

UNO DE NOSOTROS DOS

PROHIBIDA MENORES DE AÑOS

Dirección: Wolfgang Petersen / COLOR

MIERCOLES ESTRENO

GRAN CINE AVENIDA

180.000.000
YA LO LEYERON...
AHORA VERAN SU OBRA MAESTRA!
CORPORACION AMERICANA J.G.V.

LA NACION "Atractiva y fascinante. Historia que mezcla crímenes, suspenso, acción, romance y funcionarios corruptos."

CLARIN "El amor y el crimen en uno de los más grandes autores best-sellers del siglo. Traducido a 30 idiomas."

LA OPINION "Fenómeno mundial en Buenos Aires. Espionaje en sus intrínsecas redes. Mantiene la atención y el suspenso."

SIETE DIAS "El secreto para tener 180.000.000 de lectores. Uno de los grandes best-sellers mundiales."

de Johannes M. Simmel

"...Y JIMMY SE FUE AL ARCO IRIS"

CENSURA 14 AÑOS

ALAIN NOURY - JUDY WINTER y RUTH LEUWERIK
Dirección: ALFRED VOHRER EASTMANCOLOR

HOY GRAN EXITO
GRAN CINE AVENIDA

SOLICITADA

VANGUARDIA OBRERA

nueva alternativa proletaria

Por qué vamos solos a las elecciones

Por dos razones sobre todo.

PRIMERO, porque es urgente construir un partido obrero de verdad; es urgente formar la dirección revolucionaria del proceso boliviano.

Mira, para nosotros la insurrección obrera del 52 es el ensayo general de la revolución boliviana:

° allí se perfilaron los métodos de lucha para tomar el poder,

° salieron a la luz las fuerzas motrices de la revolución,

° se dibujó con claridad la necesidad de la alianza obrero—campesina.

Lo único que falló fue la DIRECCION y el PARTIDO revolucionario.

Esas masas vencedoras del ejército rosquero no tuvieron **su partido de clase.** Lo que hubo fueron siglas, capillas a lo sumo, como en la época de Torrez e incluso ahora, pero no partidos obreros revolucionarios.

La prueba es que 27 años después de la insurrección de abril, los viejos líderes pequeñoburgueses de entonces, siguen dominando la escena política del país. La crisis de la izquierda y su fracaso histórico, son, pues, trágicamente descomunales. Que esta izquierda no ha cambiado nada lo acaba de demostrar, en pequeño, en el sintomático incidente que tuvo lugar después de la inauguración del Congreso de la COB en la plaza Venezuela.

VANGUARDIA OBRERA es el fruto de una autocrítica despiadada y radical hacia el pasado de la izquierda.

VANGUARDIA OBRERA se ha formado y rearmado a la luz enrojecida de las derrotas de los explotados.

Por eso las elecciones son para nosotros, en primer lugar, una irrepetible coyuntura para crecer y fortalecer el partido.

¿Crecer y fortalecer para qué?

° para teñir lúcidamente de rojo las organizaciones naturales de la clase y en ese trabajo fortalecernos.

°, para pugnar por una COB políticamente independiente, que no sea un apéndice del estado y de los partidos pequeñoburgueses en el poder; pues la revolución boliviana pasa por organizaciones del tipo de la COB.

°, para alertar contra el golpe fascista y acuadillar la lucha que inevitablemente vendrá entre las fuerzas de la contrarrevolución y la revolución; choque que definirá el destino
proceso: fascismo otra vez o socialismo.

Es decir: **queremos forjar un partido ob
de masas**, para cuando la utopía pequeño
guesa que consiste en querer solucionar
graves problemas del país, sin romper co
imperialismo y bajo los moldes del capitali
atrasado que nos caracteriza, se estrelle
trepitosamente en los arrecifes de la co
popular.

EN SEGUNDO LUGAR, un partido obrer
forja en la lucha, no al margen de ella y de
masas que la sustentan, cualquiera sea el gr
de su radicalización.

La subida del MNR al poder (Siles y V
son MNR no más, incluido el toque travolta
le proporciona el MIR) entraña un grave pel
para los explotados. Este peligro consiste
hacer de la COB una AGENCIA POLITICA
Estado, como antaño con el tristemente fam
CO-GOBIERNO del MNR con la COB.

Los partidos obreros que hubieran pod
luchar con nosotros por la independencia pol
de los explotados, todos, han cometido adulte
político con las entenadas nativas del imperia
mo.

Sólo quedamos nosotros.
Por eso es importante tu voto.
Ya no hay el peligro de que a través de
elecciones suba al poder el fascismo. El cam
del fascismo para tomar el poder es el golpe
cuando el fascismo recurre a las elecciones
sólo para camuflar mejor el golpe.

Por eso tu voto por VANGUARD
OBRERA significará que, desde el parlamento
nuestros diputados obreros y campesinos, da
la batalla política por tener una **COB libre**, fue
y poderosa; y para no permitir que las luchas
los explotados sean ahogadas, por el reformis
en el poder, en las estancadas aguas de la
galidad parlamentaria.

Es decir: al votar VANGUARDIA OBRE
votarás por tu independencia de clase y po
propia perspectiva histórica: el socialismo.

Por todo eso, compañero, vota VANGU
DIA OBRERA

vota la fórmula CATOIRA-ESCOS
sigue votando por la roja -sigue votando po
roja - sigue votando...
p. La Comisión de Prensa y Propaganda: Ca
Llanque C.I. 2046289

National

ARTEFACTOS PARA EL HOGAR DE FAMA MUNDIAL

GRATIFICACION

A quién devuelva documentos de Lily L. de anes, extraviados en pasdería La Opera el día 2 de ayo 1979.

eferencias: Teléfono 791362

uevo vigor para Hombres

ombres preocupados por conervarse jovenes y retardar su ejez, han encontrado en las agas OPOVITAM su gran medio para mantener o merar su VIGOR SEXUAL y para eguir virilmente activos como n años atrás. OPOVITAM es uy eficaz en casos de DEBILIDAD SEXUAL, DECAIMIENTO ENERAL, FALTA DE MEMORIA, CANSANCIO-MENTAL. Vuelva sentirse joven y animoso omo antes . . . Refuerce su igor Varonil . . . Pida en armacias

OPOVITAM PARA HOMBRES

ABRICADO EN ESTADOS UNIDOS)
0-88

FROC Solicitada FROC

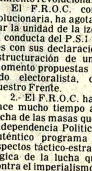

El Frente Revolucionario Obrero-Campesino a la Opinión Pública Nacional

(F. R. O. C.)

Frente al desarrollo actual del proceso electoral y las maniobras tendientes a impedir la participación de las corrientes revolucionarias en las elecciones del próximo 1 de julio, el F.R.O.C. hace conocer lo siguiente:

1.- El FRENTE REVOLUCIONARIO OBRERO-CAMPESINO (F.R.O.C.), ha sido organizado como la respuesta política de la izquierda revolucionaria frente a los pactos o componendas electorales de la llamada "izquierda" con el reformismo y los representantes de la burguesía, como ante la imposibilidad de constituir un amplio frente de partidos que se reclaman del pensamiento revolucionario.

El F.R.O.C. consecuente con su línea revolucionaria, ha agotado todos los recursos para alcanzar la unidad de la izquierda independiente. Lamenta la conducta del P.S.1 y otros grupos que; inconsecuentes con sus declaraciones unitarias y de lucha por la estructuración de un frente, formularon a último momento propuestas aliancistas con un grupo de sentido electoralista, condiciones inaceptables para nuestro Frente.

2.- El F.R.O.C. ha llamado insistentemente desde hace mucho tiempo a conformar un instrumento de lucha de las masas que levante en alto las banderas de Independencia Política del Proletariado en base a un auténtico programa revolucionario que converjan aspectos táctico-estratégicos, como una consecuencia lógica de la lucha que sostiene el pueblo boliviano contra el imperialismo y sus representantes nativos.

Nuestra participación y enunciados hasta el día de hoy dentro del proceso electoral, se halla subordinado a estos objetivos políticos y principistas y no a mezquinos propósitos electoralistas. En cambio las llamadas corrientes socialistas o de izquierda han abandonado estos objetivos y se han negado reiteradamente a conformar una expresión unitaria de la izquierda que permita a los explotados expresar su voluntad política independiente en el actual proceso electoral.

3.- Ante el evidente propósito del Gobierno de marginar al F.R.O.C. y otras expresiones del proceso electoral, imponiendo restricciones anti-constitucionales y anti-democráticas estipuladas en el D.S. Nº 16-333, que impone a los partidos políticos obligaciones económicas inaceptables y violatorias de los Artículos 7 inciso c) y 40 inciso 1º) de la Constitución Política del Estado, el FROC ha presentado el día lunes 30 de abril un Memorial a la Corte Nacional Electoral, denunciando el carácter restrictivo y fraudulento del actual proceso electoral.

El F.R.O.C. ha suscrito declaraciones conjuntas con el P.S.1, M.I.T.K.A.y otros grupos menores, para defender la conquista del Voto Universal y los derechos constitucionales de los bolivianos para participar en las elecciones. Del mismo modo el FROC ha apoyado toda medida dirigida a exigir la derogatoria del D.S. Nº 16-333 sobre el VETO ECONOMICO como garantía de participación en el proceso electoral y la Resolución del V CONGRESO de la C.O.B.

4.- Lamentablemente, por acuerdo del P.S.1 y otros se ha violado el criterio unitario de encarar la nulidad de los aspectos señalados y han aceptado el día de ayer 2 de Mayo su participación, cambiando de forma a la misma restricción violatoria y anti-democrática, es decir, transformando una Póliza o Garantía Bancaria por una Letra de Cambio conteniendo el mismo valor ilegal e inconstitucional.

Frente a estos hechos consumados el FROC señala que la actitud inconsecuente de aceptar y someterse a los aspectos inconstitucionales y anti-democráticos del actual proceso, establece graves precedentes contra los derechos y libertades democráticas de las masas, favoreciendo de esta manera a los planes de las candidaturas de la burguesía y del reformismo.

5.- Por las razones expuestas, el FRENTE REVOLUCIONARIO OBRERO-CAMPESINO (FROC) no participa en las actuales elecciones con candidatos propios y buscará desarrollar una política consecuente y programática en base a las necesidades reivindicativas y políticas de las masas, preparando de esta manera las bases para las luchas que enfrenta el pueblo boliviano.

La Paz, 3 de Mayo de 1979

Por el COMITE EJECUTIVO DEL FROC.

Victor Sossa C., Eduardo Dominguez B. (Vanguardia Comunista del POR); José Antonio Moreno, Hugo Salvatierra G. (P.O.R. COMBATE).

VC·POR POR COMBATE

"PRESENCIA LITERARIA" EN EL CENTENARIO DE FRANZ TAMAYO

Como un homenaje al centenario del nacimiento del ustre poeta y pensador boliviano Franz Tamayo, uestro suplemento literario ofrecerá en su edición de mañana domingo 6 de mayo, un material de doce pá-inas, distribuido de acuerdo al siguiente sumario:

1.- Apología de Tamayo, por Joaquín Espada.- 2.- El equisto de tres sílabas: Tamayo, por Porfirio Díaz Machicao; 3.- La figura viviente del balcón, por Rodolfo alamanca Lafuente; 4.- A Tamayo, poema de Mery lores Saavedra; 5.- Tamayo, el hombre y el científico, or Ramiro Condarco Morales; 6.- Acotaciones a un eportaje sobre el origen de Tamayo, por Claudio uenca; 7.- Notas sobre el pensamiento sociológico de ranz Tamayo, por José Roberto Arze; 8.- Franz Ta-ayo, por Elena Ostria de Urriolagoitia; 9.- ...Y mi ilencio es más que el mar que canta, por Carlos Coello .; 10.- Franz Tamayo, por Jesús Urzagasti; 11.- Apun-es sobre "Franz Prometheida", por María Isabel Muñoz eyes; 12.- El Tamayo de los "Scherzos", por Gaby allejo de Bolivar; 13.- La poesía de Tamayo, por Juan uiros; 14.- Diseminaciones sobre Tamayo poeta, por uis H. Antezana J.; 15.- Diálogo con Franz Tamayo, por aúl Rivadeneira Prada; 16.- El dolor de pensar en los Nuevos Rubayat", por Jaime Saenz Salguero; 17.- amayo, la mayor personalidad, por Oscar Cerruto; 18.- eflexiones sobre la poesía de Tamayo, por Carlos ondarco Santillán; 19.- Dolor y orgullo en Franz Ta-ayo, por Carlos Castañón Barrientos; 20.- El mago y el chicero, por Pedro Shimose; 21.- "Franz Tamayo, chicero del Ande", por José Luis Roca; 22.- Volviendo leaso Tamayo, por Mariano Baptista Gumucio; 23.- Un rtículo inédito de Roberto Prudencio sobre Franz amayo.

A ESCUELA DE MUSICA "MOZART" DARA HOY UN RECITAL DE CANTO

La Escuela de Música ozart" dará un recital de ste hoy, a horas 18 y 30, en el aninfo de la Universidad or de San Andrés.

La actuación de los alumnos sta escuela está auspiciada el Goethe Institut y la ección de Extensión Uni-itaria de la UMSA.

El programa es el siguiente:

PRIMERA PARTE.- alo García. O, solo mio — Capua, Diciteneello vuie — olfo Falvo; Mariel Burgos mio cor — Hsendel, Addio, o ropicoel deseo —Massenet nnon); Carmen Ortega er d'amor —Martini, Stri-la rampa —Verdi (Tro-ar).

SEGUNDA PARTE: olfo Jemio E. Lucevan le e, Puccini — (Tosca); Vesti la giuba —Leoncavallo gliacci); Patricia Alvarez ual Lazingarella — siella, Voi che sapete — art (Bodas de Figaro; Ale-ro Romel Prólogo — Leoncavallo (Pagliacci), Canción del Toreador — Bizet (Carmen).

TERCERA PARTE: Olga Mejía de Dávalos, Suicidio — Ponchielli (Gioconda); Pace, pace —Verdi (La forza del destino); Emilio Salgueiro Canción de la estrella —Wagner. Se suprensi Ognor —Haléri (L'Ebrea); Wilma Varela de Salgueiro —A forse lui — Verdi (Traviata), Casta diva — Bilderi (Norma) lo son rico e tu sei bella — Donizzeti; Wilma de Salgueiro Alejandro Romel; José Mozart; Al piano — Alda Isabel García.

MUSEOS

Casa de Murillo, calle Jaen N°. 666, Tel. 26040; Museo Nacional de Arte, calle Comercio, esq. Socabaya; Museo Nacional de Etnografía y Folclore, calle Ingavi N°. 916; Museo de la Policía, calle Junín; Museo Costumbrista, calle Jaen, esq. Sucre; Museo Histórico "Litoral Boliviano", calle Jaen.

SEMINARIOS.- Técnicos del Departamento Nacional de Curriculum del Ministerio de Educación, están dictando seminarios-taller sobre el correcto uso de los libros de texto, guías del maestro y cuadernos de trabajo, que recientemente se mandó imprimir el Ministerio en una cuantía de 640.000 ejemplares para el uso de los educandos de los primeros grados del ciclo básico de instrucción del país. Los seminarios se realizan en la ciudades de Oruro, Cochabamba, Potosí y Chuquisaca.

Universidad tarijeña editó un libro de Bernardo Trigo

TARIJA, 4 (PRESENCIA).- La Universidad Autónoma "Juan Misael Saracho" de esta ciudad, ha publicado "TARIJA Y SUS VALORES HUMANOS" del historiador Bernardo Trigo Pacheco.

La obra, contenida en dos tomos, está constituida por breves biografías de personalidades tarijeñas que tuvieron descollante actuación en actividades cívicas, culturales, sociales, políticas y militares.

El estudio se inicia en el Siglo XVI con una biografía de don Pedro Fernández de Tordoya y concluye en los primeros años de la Guerra del Chaco con una reseña de la vida y el sacrificio del Capitán Enrique Pantoja Pizarro.

Los tarijeños biografiados son los siguientes: Pedro Fernández de Tordoya, Francisco Gutiérrez del Dozal, Sacerdotes ilustres, Canónigo Juan Ildefonso de Echalar, los hermanos José Mariano y Sebastián Ruyloba, Joaquín Tejerina, Cnl. Pedro Antonio Flores, Tcnl. Ramón Rojas, Eduardo Tórrez, José Julián Pérez de Echalar, Gral. José María Avilés, los hermanos Francisco y Manuel Uriondo, el Cnl. Eustaquio Méndez, Manuel Rojas, Gral. Bernardo Trigo, José Felipe Echazú, Gral. Celedonio Avila, Rufino Vásquez, Sebastián Estensoro, Miguel Estensoro, Rosendo Estensoro, José R. Estensoro, José Arce, Bernardo Trigo Hevia y Vaca, Napoleón Raña, Juan José Cortéz Caballero, José Ignacio Hurtado, Eudal Valdéz, Juan Misael Saracho, Heriberto Trigo, Manuel Campero, Tomás O'Connor d'Arlach, Luis Paz, Domingo Paz, Manuel Ohlón Jofré (h), Félix Soto, Juan de Dios Trigo, Cornelio Ríos, Leocadio Trigo, Bernardo Raña Trigo, Julio Lema, Rosendo Echazú, los hermanos Alberto, Arturo y Adhemar O'Connor d'Arlach, José F. Montellanos y Cap. Enrique Pantoja Pizarro.

El autor hace saber que expresamente no fueron incluídos el Gral. Narciso Campero y el Dr. Aniceto Arce, tarijeños que en el siglo pasado ocuparon la Presidencia de la República, por haber sido objetos de un libro especial escrito por el mismo, el cual anteriormente fue publicado por la Universidad local.

Bernardo Trigo Pacheco (1881-1955), figura entre los principales historiadores e investigadores tarijeños y realizó una fecunda labor sobre el pasado de esta región de Bolivia. Sus libros principales son "Tejas de mi techo", "Don Bernardo Trigo", "Crónicas y perfiles de mi tierra", "El General Celedonio Avila", "Campero y Arce" y otros.

Trigo Pacheco también actuó en política, habiendo representante nacional por este Departamento, luego ocupó importantes cargos administrativos y se desempeñó con ponderación en el foro tarijeño. En el periodismo volcó su espíritu combativo y su gran amor al terruño. Por los diferentes servicios prestados al país como escritor y como funcionario, su nombre está considerado entre las figuras más importantes de la cultura y de la función pública.

La obra recientemente editada se mantuvo inédita por varias décadas y su publicación por parte de la Universidad Autónoma "Juan Misael Saracho", ha sido muy bien acogida en esta ciudad porque permite sacar del injusto olvido a destacados hijos de esta tierra.

Nuestra epopeya es el periódico

POR ROBERTO RODRIGUEZ BAÑOS

(SERVICIO ESPECIAL DE INTER PRESS SERVICE)

MEXICO, MAYO (IPS).- Habría que lamentar el escaso interés otorgado por la prensa al desarrollo del simposio que bajo los auspicios de la Universidad de las Naciones Unidas se clausuró el sábado 28 de abril.

Su copiosa aportación al conocimiento de nosotros mismos queda ahí, en mucho desperdiciada, en una lista impresionante de nombres suscriptores de trabajos a cual más importante: Roberto Fernandez Retamar, Celso Furtado, Mario Benedetti, Gabriel García Márquez, Pablo González Casanova, apenas rescatado por la oficialidad de su presencia...

Es en la ponencia de Fernandez Retamar sobre "la imaginación revolucionaria y la creación intelectual: el ejemplo de José Martí", donde se nos devuelve la expresión que parcialmente da título a este comentario, producida por Sergio Tretiakov, sucesor de Mayacoosk i en la dirección de "Nuevo Lef" donde escribe en 1929: "Nosotros tenemos nuestra epopeya Nuestra epopeya es el periódico... de que novela... se puede hablar, cuando cada día, por la mañana, después de haber sostenido el periódico volvemos finalmente la última pagina de esa novela, la más sorprendente, que lleva por título Nuestra Epoca. Somos los héroes, los escritores, los lectores de esa novela".

Cierto que el hermoso periodo de Tretiakev se producía en el marco idóneo de un socialismo en plena vigorosa primavera, precursora de la consolidada madurez soviética actual. Y Fernández Retamar hace notar cómo en textos de Henríquez Ureña y Rubén Darío, por citar sólo dos nombres, se reconoce la espléndida dimensión de la actividad martiana en ese ángulo: "Desde luego que un concepto obsedeoso y estrecho del periodismo, no permite comprender el papel extraordinario que éste tuvo en manos de Martí".

Casi artesanal de tan amoroso como ha sido el delicado trabajo de Fernández Retamar sobre Martí, seguramente la línea que da continuidad a su función en el proceso revolucionario cubano, hay algún momento en que sus letras recuerdan el Carpentier de "El reino de este mundo".

"Más que el conocimiento tardío de muchos de sus textos, con ser ello tan importante, lo que vincula la obra de Martí" a las letras del porvenir es su concepción y su práctica de una literatura genuina, fiel a las exigencias del mundo nuevo por el que peleó y murió. A medida que ese mundo barruntado por el ha ido asomando, su obra, que había podido parecer admirable pero marginal, ha revelado ser, por el contrario, la obra central, arquetípica, de ese mundo".

Logra bien el director de la revista "Casa" su anunciada intención de abordar el tema elegido sobre dos líneas generales del Simposio de la ONU: "El estudio de la innovación autóctona y su dialéctica en relación con otras culturas, y el análisis de la creación intelectual para la creación de un mundo nuevo y de un nuevo orden internacional". Su fundamentación está dada en la semblanza de Martí que se forma en el liberalismo radical, ideología de una burguesía en ascenso revolucionario, "y que recibió en el México" "juarista" su mayor estímulo directo para ello", que en la madurez "martiana" será rebasado luego de haber "vivido en las entrañas del monstruo" y reubicarse en el democratismo revolucionario,"

Francisco de Miranda, humanista

Por ALFONSO RUMAZO GONZALEZ

((S.V.P.)) Muchos libros compró Francisco de Miranda en Madrid, desde que llegó a ella a la edad de veinte años, hasta tuvo que dejar en esa capital su biblioteca, cuando le trasladaron a Cuba. ¿Sobre qué temas compraba los libros?

Esa primera lista de volúmenes adquiridos aparece en el primer tomo de su Archivo, ahora modernizado con el título de "Colombeia". Y emerge ahí lo sopr endente: de una suma de 543 volúmenes, 268, o sea la mitad, corresponde a ciencias humanísticas. Vale decir que Miranda, integrante del ejército español desde hacía nueve años, compartía sus estudios, en proporciones iguales, entre lo castrense y lo humanístico. No aspiraba sólo a una preeminencia en los saberes de cuartel: quería saberlos todos, necesariamente culto. La especialización militar sola, es siempre unilateral, limitada. La teoría de la independencia americana, tesis estrictamente política, no podía emerger de una mente únicamente militar: los capitanes entraron en acción después de la teoría, de la doctrina, de la fijación ideológica.

Hay en este rumbo cultural mirandino una cuestión paradigmática, que viene a mostrarse después, en plenitud, en Simón Bolívar. La acción, como consecuencia de la idea, del pensamiento, hacen la ruta lógica de todos los acontecimientos trascendentes en la historia. La cultura es antes que el acto de esencia histórica. ¡Qué inmensos los saberes de un Alejandro de Macedonia, adoctrinado por Aristóteles! ¡Qué forja literaria de tan acentuada hondura en Julio César y la conquista de las Galias por él! ¡Qué vigor esencial en los Estudios y trabajos publicados de Charles de Gaulle! ¡Qué larga trayectoria cultural en un Alvear!

Las lecturas de Miranda estuvieron, todas, orientadas, vigiladas; fueron eficaces hasta el punto de cambiar la mentalidad de ese lector entusiasta y perpetuo. De tradicionalista, moldeado por la Universidad de Caracas, arriba a concepciones asimiladas por él en la Enciclopedia y, aún más, a creaciones personales, más allá de lo estudiado y examinado. El Miranda de los treinta y tres años es radicalmente distinto, en mentalidad, del de los veinte: van sus ideas por las rutas opuestas a la inicial.

Aquí no se puede hablar de conversión o cambio, sino de avance, en acto valeroso de perfeccionamiento. Al llegar a los treinta años - lecha de exilagoción - de su pequeña biblioteca inicial de medio millar de volúmenes - ya ha leído las obras de vanguardia mayor en su tiempo: casi todos los títulos de Voltaire y de Rousseau; "El espíritu de la Enciclopedia"; "Del Espíritu"; de Helvetius, obra quemada públicamente en París; "El sistema de la Naturaleza", del barón de Holbach, a quien se le apodaba "el enemigo número uno de Dios"; la "Historia filosófica y política" del abate Raynal, quemada en París por orden del Congreso; los libros filosóficos de Locke, Hume; las "cartas" de Lord Chesterfield, despectivas para la mujer. Posee el Quijote, muchos tomos de historia universal; los clásicos latinos: Horacio, Virgilio, Séneca (en latín); numerosas obras están - y así lo señala la catalogación - en francés y en inglés.

Ideología de clases y capas populares que apuntaban al futuro".

Es verdad que Martí -" los políticos nacionales han de reemplazar a los políticos exóticos. Injertese en nuestras repúblicas el mundo, pero el tronco ha de ser el de nuestras repúblicas"- debe ser considerado en la proyección de su futuro, que es nuestro presente todavía en muchos sentidos - salvo la excepción cubana- tiempo común para la circunstancia social, si acudimos otra vez a sus palabras: "Logoces de la creación artística no compensan el dolor de moverse en una ficción prolongada, con diálogos que nunca se han oído entre personas que no han visto jamás", pues no escasean entre los habitantes de París y Barcelona y quienes no han podido partir a aquellas dolorosas telarañas, anunciadoras de la referencia escrita en las Caracas de 1881.

"No hay letras, que sea expresión, hasta que no haya esencia que expresar en ellas. Ni habrá literatura hispanoamericana hasta que no haya Hispanoamérica.... a pueblo indeterminado, literatura indeterminada. Más apenas se acercan los elementos del pueblo a la unión, acercánse también a condensarse en una gran obra profética los elementos de su literatura".

Se dirá que he abusado de las comillas. Falso, He abusado del recurso de mis propias pobres letras, con la doble intención de Martí y Fernandez Retamar en la referencia sobre el escritorio. Hay que terminar, pues, con las palabras del gran cubano abocado una de sus libros, poemáticos, que no llegó a escribir:

"Mi tiempo: fábricas, industrias, males y grandezas peculiares: transformación del mundo antiguo y preparación del mundo nuevo. Grandes nuevas corrientes: no monasterios, cortes y campamentos sino talleres, organizaciones de las clases nuevas, extensión a los siervos del derecho de los caballeros griegos: que es cuando? no más, se ha hecho desde Grecia hasta acá. -graguas, túneles, procesiones populares, días de libertad: resistencia de las dinastías, y sometimiento de las ignorancias, cosa ciclópeas".

Tretiakov tenía razón. Si el periodismo nos permite comunicar cosas como ésta, hemos elegido bien. Y no todo el mundo tiene el raro privilegio de inscribirse a elección, en su propia epopeya.

Universidad Mayor de San Andrés
Dirección de Extensión Universitaria
Federación Universitaria Local
Taller de Música

R.R.P.P. N°. 164/79

Primer Festival universitario de la canción social

"La Universidad le canta al pueblo"

CONVOCATORIA

La Federación Universitaria Local y la Dirección de Extensión Universitaria, a través de su Taller de Música, convocan a los estudiantes de todas las Facultades a participar en el PRIMER FESTIVAL UNIVERSITARIO DE LA CANCION SOCIAL, que tiene por objeto enriquecer nuestro patrimonio cultural a través del quehacer artístico-musical y del contenido temático que hoy están cobrando especial relieve en nuestra Superior Casa de Estudios. Las bases en torno a las cuales se está organizando el Festival son las siguientes:

1°. El Festival tendrá lugar la semana del 18 al 23 de Junio del presente.

2°. Podrán participar solamente alumnos universitarios inscritos en el presente período académico, representando a una de las Facultades obligatoriamente; incluso para el caso de aquellos grupos conformados por alumnos inscritos en distintas Facultades.

3°. Los representantes de cada Facultad deben ser elegidos en festivales internos de selección.

En las Facultades que no fuera posible realizar festivales de selección, los representantes podrán ser elegidos por los Centros de Estudiantes.

4°. Siendo tres las categorías -solistas, duos y conjuntos- cada Facultad podrá presentar como máximo, dos representantes por categoría; como también, uno o dos representantes sólo en alguna de las categorías.

5°. Dado el carácter del Festival, las piezas musicales a interpretarse no deberán ser más de dos y, obligatoriamente por lo menos una de ellas tendrán que ser inédita, de creación propia o de algún compositor boliviano. Sólo las piezas inéditas serán tomadas en cuenta por el jurado calificador.

6°. El contenido de las piezas musicales deberá estar orientado hacia temáticas eminentemente sociales; determinando ello, la exclusividad del género "Canción" (con texto) dentro del Festival y relegando del mismo la posibilidad de interpretaciones del género instrumental.

7°. El Comité Organizador está integrado por la Federación Universitaria Local, Centros de Estudiantes y el Taller de Música de la Dirección de Extensión Universitaria.

8°. El Comité Organizador se reserva el derecho de elegir a los integrantes del Jurado Calificador, cuya constitución se dará a conocer oportunamente.

9°. El Jurado Calificador tomará en cuenta fundamentalmente dos aspectos: la obra, creación en composición y en contenido) y la interpretación.

10°. Las actuaciones que se realicen entre los días Lunes a Viernes, como conciertos, serán consideradas Semifinales, siendo el Sábado el día del concierto final en el que actuarán por segunda vez los conjuntos seleccionados para las finales.

11°.- Han quedado establecidos tres premios en cada una de las categorías; su entrega se realizará en el acto de clausura, el mismo día del concierto final.

12°. Los conciertos tendrán lugar en el Paraninfo Universitario de la Universidad Mayor de San Andrés y el Concierto Final en un Teatro de la Ciudad

13°. Los ganadores en cada una de las categorías ganarán el derecho a representar a la Universidad Mayor de San Andrés en el Festival Nacional Universitario de la Canción, que se llevará a cabo en la ciudad de Santa Cruz.

14°.- Las inscripciones se reciben en la Secretaría de la Federación Universitaria Local, hasta el día lunes 11 de Junio a horas 18.30.

15°. Mayores informaciones pueden ser proporcionadas en el Taller de Música de la Universidad Mayor de San Andrés, como también en la sede de la Federación Universitaria Local

La Paz, Abril de 1979

U. Henry Oporto, SECRETARIO EJECUTIVO DE LA FUL, Sr. José Luis Prudencio COORDINADOR TALLER DE MUSICA, Lic. Francisco Aramayo B. DIRECTOR EXTENSION UNIVERSITARIA, Lic. Fernando Cajías de la Vega SECRETARIO GENERAL DE LA UNIVERSIDAD MAYOR DE SAN ANDRES.

Universidad Mayor de San Andrés
Dirección de Extensión Universitaria

R.R.P.P. N°. 168/79

Goethe Institut
Departamento de Proyección Cultural

Recital de canto
Escuela de Música Mozart

Paraninfo Universitario
Horas 18:30
Sábado 5 de Mayo

Lic. Francisco Aramayo
DIRECTOR EXTENSION UNIVERSITARIA

Lic Fernando Cajías
SECRETARIO GENERAL DE LA UMSA

Universidad Mayor de San Andrés
Departamento de Títulos y Diplomas

R.R. P.P. No. 165/79

COMUNICADO

Se comunica a los señores egresados de las distintas Facultades de esta Superior Casa de Estudios, que el Acto de Colación de Grados Académicos, se efectuará el día 25 de mayo, debiendo para este efecto presentar los expedientes del caso, a partir del 7 al 11 de mayo del año en curso de acuerdo a los requisitos que cursan en el Departamento de Títulos y Diplomas (primer piso Monoblock)

La Paz, mayo de 1979

Betty Calvimontes Pérez
JEFE DEL D PTO. DE TITULOS Y DIPLOMAS
DE LA UNIVERSIDAD

V°B°.
Lic. Fernando Cajías de la Vega
SECRETARIO GENERAL DE LA UMSA

INVITACION

R.R.P.P. N°. 167/79

LA DIRECCION DE ESTUDIOS Y EL CENTRO DE ESTUDIANTES DE LA CARRERA DE FARMACIA Y BIOQUIMICA saludan a Ud.(s) y tienen el agrado de invitarle(s) a los diferentes actos programados.

Dr. LUIS SUAREZ VEIZAGA y Univ. ANA MARIA FRANCO, agradecen de antemano su gentil concurrencia.

PROGRAMA

SABADO 5 DE MAYO
Hrs. 10.- Acto Académico de inauguración de la Semana de Farmacia y Bioquímica brindis en el aula "S".
Hrs. 11.- Gran Bautizo de los alumnos nuevos. Ameniza Banda
Hrs. 21.30 Fiesta de bienvenida en el comedor universitario ameriza orquesta "LOS TROPICALES"
LUNES 7 DE MAYO
Hrs. 10.- Inauguración de los campeonatos de Ping-Pong y ajedrez
Hrs. 14:30.- Tarde Deportiva Cuadrangular de fulbito:
Farmacia - Odontología
Medicina - Química
MARTES 8 DE MAYO
Hrs. 18:30 Proyección de película (serie Jorge Sanjinés)
MIERCOLES 9 DE MAYO
Hrs. 10.- Continuación del campeonato de Ping-Pong y ajedrez.
Hrs. 14:30 - Inauguración del cuadrangular de Volley Ball
FARMACIA - ODONTOLOGIA
NUTRICION - ENFERMERIA
JUEVES 10 DE MAYO
Hrs. 16.- Conferencia de temas relacionados a la carrera.
VIERNES 11 DE MAYO
Hrs. 14.30 Finalización de los campeonatos de fulbito y Volley Ball.
SABADO 12 DE MAYO
Hrs. 21:30 - Noche folclórica:
Entrega de trofeos
Concurso de baile
Elección de la NUSTA 79.
DOMINGO 13 DE MAYO Hrs. 8:30 Gran Excursión Parrillada

Dr. Mario Barragán — decano — Ciencias de la salud
Lic. Fernando Cajías — Strio general — UMSA

MINISTERIO DE EDUCACION Y CULTURA
CONSEJO NACIONAL DE EDIFICACIONES ESCOLARES
"CONES"

"EL GOBIERNO CON EL DESARROLLO NACIONAL "CONES" - CONSTRUYE

Primera Convocatoria a Propuestas N°. 2/79

Por disposición del señor Ministro de Educación y Cultura y en virtud de las Resoluciones Supremas N°s. 189790 y 189791, la Dirección Ejecutiva de CONES convoca a las empresas Constructoras de Primera, Segunda y Tercera categorias a presentar sus propuestas para la construcción de los siguientes locales escolares:

DEPARTAMENTO	PRECIO OFICIAL $b.	COSTO DE PLANOS Y PLIEGOS $b.
BENI		
1.- Liceo de Srtas. "Guayaramerín" -Guayaramerín	2.668.523.00	2.500.-
COCHABAMBA		
2.- Unidad Escolar "Martín Cárdenas"-Vinto	2.556.281.70	2.400.-

Las propuestas deberán ser presentadas de acuerdo a D.L. 15192 de 15 de diciembre de 1977, hasta el día miércoles 23 de mayo de 1979, a horas 18.00 en el Dpto, Técnico de CONES-Edificio Banco Boliviano Americano Piso 11°.

Los planos, Pliegos de Especificaciones y demás documentos pueden adquirirse en el Dpto. Administrativo de CONES- (Edif. Banco Boliviano Americano Piso 9°), previa presentación del recibo de Aportes del 1% para edificaciones escolares.

La Paz, mayo 4 de 1979

Tcnl. Arq. Enrique Montaño Escóbar
DIRECTOR EJECUTIVO DE "CONES"

Ministerio de Educación y Cultura
Consejo Nacional de Edificaciones Escolares "CONES"
CONVOCATORIA N° 1/79

El Consejo Nacional de Edificaciones Escolares "CONES" de acuerdo a normas establecidas, convoca a las Empresas, Barracas, Carpinterías y Fábricas de Muebles, para la construcción de: Mobiliario Escolar, con destino a los establecimientos de La Paz, cuyo detalle es como sigue:

- 1.500 pupitres bipersonales Tipo "A"
- 1.500 pupitres bipersonales Tipo "B"
- 1.000 pupitres bipersonales Tipo "C".
- 200 mesas y 800 sillas para Kinder.

Las especificaciones técnicas, planos de ejecución y otras informaciones pueden ser recabadas en las oficinas de "CONES", piso 10, Edificio del Banco Boliviano Americano, previo pago de $b. 200.-- por pliego de especificaciones.

Las propuestas serán presentadas cumpliendo todos los requisitos y forma de presentación exigidos por el Decreto Ley N° 15223 (Ley de Adquisiciones).

Estas propuestas deben ser presentadas hasta horas 18:00 del día 15 de mayo de 1.979 en la Secretaría General de "CONES".

La Paz, 2 de mayo de 1979

Tcnl. DIM. Enrique Montaño Escóbar
Director Ejecutivo CONES

AGENDA FEMENINA

COLEGIO INGLES CATOLICO

La Asociación de Exalumnas del Colegio Inglés Católico se "reunió para posesionar a su nuevo directorio que está integrado por las señoras: Iby de Sangüeza, presidenta, Aida de Calderón y Elena de Quiroga, vicepresidentas; Beatriz de Querejazy, Emilia de Prado, Greta de Sarmiento, Cristina de Valda, Ethel de Muñoz, Martha de Antezana, Martha de de la Rocha, Olga de Sanjinés, Mery de Aguirre, María de Ferrari, Irini Murillo, Nelly de Roa, Carmen de Fernández, Aida de Bascón, Esther de Ramírez, Ligia de Alencar, Gladys de Sallivián y Teresa Ruíz, secretarias. Hna. Caridad Tamayo, Asesora General; Laura de Escobari, Past presidenta, Hortensia de Calero, Teresa Kieffer de Galdo, Yolanda de Callispieris Nilda de Pérez Abasto, Betty de Navarro y Elena de Escalante, presidentas honorarias. Pasado el acto, la señora Laura de Escobari entregó la medalla de reconocimiento a la labor que realiza la socia señora Martha de Tejada, en la Guardería de la Parroquia de los Padres Carmelitas.

INSTITUTO DE REHABILITACION

Las Voluntarias del Instituto de Rehabilitación "Ana Wasson" se reunirán el viernes próximo, en casa de la señora Carmela Vargas.

CRUZADA PRO COPACABANA

Las componentes de la Cruzada pro Copacabana se reunieron ayer para programar su trabajo en ese Santuario.

KUNTURI

El Instituto de Rehabilitación "Kunturi" inaugurará una exposición de trabajos realizados por sus alumnos el miércoles 16, en los salones del Goethe Institut.

ROTARY CLUB

La Rueda Femenina del Rotary Club La Paz-Miraflores se reunió ayer, en casa de la señora Blanca de Arteaga.

MISAS

Al recordar con profundo dolor el año de tu partida, tu esposa, hijos, hijos políticos, nietos y demás familia, elevamos nuestras oraciones por tu eterno descanso.

Sr. Don EDUARDO CORDOVA CASTRO

Q.E.P.D.

Invitamos a los parientes, amigos, personas piadosas e instituciones a las que perteneció, acompañarnos a la celebración de la Misa en su memoria que se llevará a cabo el día de mañana domingo 6 de mayo, a horas 10.30, en el Templo de María Auxiliadora.
La familia quedará eternamente agradecida.

AGRADECIMIENTO E INVITACION

Tcnl. (r(Luis Grossberger Mérida, esposo; Carmen G. de Leoni, Ligia G. de LLanos, Fernando y Geheiza Grossberger Morales, hijos; hijos políticos, hermanos, primos, sobrinos y nietos y demás familia de la que en vida fue abnegada esposa y ejemplar madre;

Señora AURORA MORALES de GROSSBERGER

Q.E.P.D.

Agradecen profundamente a todas las amistades y parientes que hicieron llegar sus expresiones de condolencia e invitan a asistir a la misa que recordando el mes de su llorado fallecimiento se mandará a oficiar el día de hoy sábado 5 del presente mes a horas 9.00.p.m. en la Iglesia de los Padres Carmelitas (20 de Octubre).
Su asistencia compromete la gratitud de la familia doliente.
El duelo se despide en la puerta del Templo.

La Paz, Mayo de 1979.

EJECUTIVO INGLES

Necesita en alquiler casa amoblada, en Calacoto ó La Florida

Ref.: Telf.: 320581 hrs. de Oficina ó 321177

PLASMAR S.A.

Fabricantes de tuberías plásticas y conductores eléctricos

Felicita a

ATLAS COPCO ANDINA por la inauguración de su fábrica de maquinarias neumáticas.

"Año del Centenario del Litoral cautivo"

SOCIEDAD "COMPLEJO METALURGICO DE KARACHIPAMPA"

LICITACION N°. 2/79

CONSULTORIA EXTERNA

Se convoca a las Empresas Consultoras, legalmente establecidas y registradas en INALPRE, a presentar propuestas para el trabajo de Supervisión Total del Proyecto del "Complejo Metalúrgico de Karachipampa", que incluye: Provisión de Servicios de Inspección, Despacho, y embarque; Recepción de los suministros en el lugar de la obra; Verificación de reclamos al Seguro; Diseño, supervisión de Obras Civiles; Supervisión de Puesta en Marcha; Recepción, Comprobación de garantías; Asistir a la Sociedad en la Coordinación del Proyecto Total, para la maquinaria principal, y Equipos Auxiliares, con destino a la instalación del "Complejo Metalúrgico de Karachipampa".

El Pliego de Especificaciones podrá ser adquirido por los interesados en la Secretaria General de ENAF, Av. Villazón 1966, 6° Piso, al precio de $b. 10.000.--

Las Propuestas deberán presentarse con las formalidades establecidas en el D.L. N° 13964 en sobres cerrados y lacrados, acompañando la Garantía de Seriedad de Propuestas por el valor de $b. 50.000.-- las propuestas deberán presentarse hasta el día 3 de julio de 1979, a horas 18.00 en que se cerrará el Acta de Presentación, en las mismas oficinas donde podrán obtenerse las informaciones necesarias.

La Paz, mayo de 1979
LA ADMINISTRACION

Roboré ante un colapso...

(Viene de la página 3)

abrir nuevos caminos vecinales entre Portón , Chochis, Limoncito, Aguas Calientes, San Rafael y Santiago de Chiquitos.

c) Que el Lloyd Aéreo Boliviano, LAB, rehabilite sus vuelos semanales entre Santa Cruz-Roboré - Puerto Suárez y viceversa, ya que la vía aérea es la más rápida y desde todo punto de vista la que prestaría una efectiva labor de comercialización entre los pueblos orientales.

d) Que el Ministerio de Asuntos Campesino y Agropecuarios, a través del Banco Agrícola de Bolivia (BAB) , o de otras instituciones financieras existentes en el país, otorgue préstamos blandos y a largo plazo para los grandes, medianos y pequeños ganaderos y agricultores, a fin de que se apliquen planes de infraestructura y el consiguiente reposlamiento ganadero en la zona de ROBORE, Santo Corazón y San Matías.

e) Que le Ministerio de Educación y Cultura instruya al Consejo Nacional de Edificaciones Escolares (CONES) que se viabilice un programa de construcciones escolares en el área rural por haber sufrido este sector educativo el mayor impacto en la destrucción y deterioro de sus locales.

f) Que la Empresa Nacional de Ferrocarriles (ENFE) , con financiamiento estatal y el estudio previo de sus técnicos, ejecute, como decida prioritaria, el trabajo del canal de desagüe y el muro de contención de unos 1.500 mts. al norte de la ciudad y paralelo a la línea férrea , desde la zona de Alta Mira hasta el puente del "Río Roboré" . Llegándose a materializar esta obra de gran envergadura, el pueblo de ROBORE estaría fuera de peligro de futuras inundaciones, ya que los sedimentos que caen de la serranía del Chochis y Santiago de Chiquitos, fácilmente serían depositados en el lecho del Río Roboré".

Los anteriores apuntes que hacemos en esta nota periodística son el fiel reflejo y pensamiento mayoritario de la población roborense y principalmente de sus autoridades, quienes no escatiman esfuerzo alguno por lograr la superación de los difíciles problemas que hoy por hoy aquejan al pueblo de ROBORE . Y quiera DIOS que las inclemencias climatéricas sean ya superadas y vuelva la normalidad de toda la actividad cotidiana a nuestro pueblo, obteniendo fundamentalmente la ATENCION DE NUESTRAS AUTORIDADES DEGOBIERNO.

FALLECIMIENTO

EL INSTITUTO INTERNACIONAL DE INTEGRACION

profundamente conmovido por el fallecimiento de la señora Doña,

MARIA DEL POZO de ALBUJA

Q.E.P.D.

acaecido en la ciudad de Ambato, Ecuador, expresa su sentida condolencia al señor Lcdo. Rafael Albuja del Pozo, distinguido Becario del Primer Curso de Alto Nivel en Integración y a su digna familia.

La Paz, 5 de mayo de 1979

MISAS

INVITACION A NOVENARIO

La familia del que en vida fué,

Dr. RAFAEL SORIA GALVARRO P.

Q.E.P.D.

Invita a sus parientes, amigos y personas piadosas asistir a la novena que por el eterno descanso de su alma se está rezando en la Iglesia de Jesús Nazareno, a horas 18.30, favor que será agradecido por la familia doliente.

Santa Cruz, Mayo de 1979 .

La familia del que en vida fue

Cap. DARIO LEIGUE MEALLA

Q.E.P.D.

Invita a sus amistades, Policía Nacional, residentes TARIJEÑOS, en forma especial al Servicio Nacional de Tránsito a la misa que recordando el IV año de su llorado fallecimiento, mandará a oficiar en el templo de San Pedro el día de hoy sábado 5 a hs. 11 a.m.
Favor que comprometerá la gratitud de la familia doliente.

La Paz, Mayo de 1979

Compañía petrolera con base en Santa Cruz requiere los servicios de:

UN INGENIERO ELECTRICO CON EXPERIENCIA DE 5 A 10 AÑOS EN DISEÑO ELECTRICO, GENERADORES, IMPLEMENTACION E INSTRUMENTACION PREVENTIVA DE PROGRAMAS DE MANTENIMIENTO ETC.

UN INGENIERO DE PERFORACION CON EXPERIENCIA DE 5 A 10 AÑOS EN PLANEAMIENTO Y DISEÑO DE PROGRAMAS DE PERFORACION, SUPERVISION DE TRABAJOS DE POZO EN GENERAL.

ENVIAR CURRICULUM VITAE A:
ADMINISTRACION DE PERSONAL
CASILLA NR. 1296
SANTA CRUZ.

Sociales

REUNIONES

El Embajador del Paraguay y la señora de Ruíz ofrecerán, el martes 15 del presente, una recepción, con motivo de celebrar la Fiesta Nacional de su país.

YACHT CLUB BOLIVIANO

Los socios del "Yacht Club Boliviano" se reunirán mañana en una parrillada, en los jardines de la institución en Huatajata, con motivo de celebrar el aniversario del Club.

CLUB "LA TERTULIA"

Los integrantes del Club de Escritores y Artistas "La Tertulia" se reunirán hoy en una almuerzo de camaradería, en el Hogar Austriaco

MATRIMONIO.

Hoy, en la Iglesia de San Miguel, tendrá lugar la ceremonia religiosa de la boda de la señorita María Eugenia Verástegui con el señor Gerardo Javier Imón Portál.

Ecuador: comienza...

(Viene de la página 3)

es que el binomio Roldós-Hurtado tendrá que bregar árduamente por garantizar la estabilidad política de esta nación sudamericana - hidrocarburífera inestable - aún desde antes de llegar al poder.

Los próximos días y meses pueden ser demostrativos de la fortaleza de los empresarios "progresistas" que según el joven presidente electo "han comprendido nuestro mensaje y comparten nuestro anhelo de cambios".

La movilización popular sería otro factor neutralizador de la virtual amenaza "oligárquica" . Si Roldós , Hurtado, y sus seguidores logran poner en marcha este elemento, querría decir que efectivamente representan la superación de un "populismo", caso de CFP , que en sus 30 años de existencia sólo se ha movilizado por la emoción electoral.

En este juego de posibilidades, las Fuerzas Armadas seguirán siendo el protagonista definitorio. El almirante Alfredo Poveda, presidente del triunvirato militar de gobierno, ratificó escuetamente esa misma noche el domingo 29 "el deseo irrevocable de entregar el poder a quien resulte electo", como futuro presidente civil.

Solidaridad con el pueblo de Yugoslavia

La Casa Yugoslava realizará hoy en La Paz una asamblea general para estudiar la forma de canalizar la solidaridad boliviana a las victimas de un reciente terremoto, que asoló regiones de la República Socialista de Yugoslavia. La reunión se efectuará en la sede de la entidad, Av. Saavedra esq. Villalobos, a horas 15. Para el efecto, la Casa Yugoslava ha invitado a residentes y descendientes yugoslavos, a los profesionales bolivianos que han sido becarios en ese país balcánico y a los amigos y simpatizantes de la nación eslava.

Volovelismo

Este fin de semana el Club de planeadores Ayar Uchu hará demostraciones de vuelo sin motor en la pista de Laja (Camino a Tihuanaco Km. 7)

MOTEL EN SANTA CRUZ

Venta y/o alquiler construcción a estrenar con todas las comodidades referencia:

Santa Cruz, teléfono 23135 en horas de oficina

PRIMER AÑITO

Con motivo de festejar el primer añito de la niña THERINE DIRCE DAHER BECERRA, sus padres ofrecen hoy un té piñata a sus pequeñas relaciones.

Pronunciamiento al universitariado y al pueblo en general

El Centro de Estudiantes de Medicina Veterinaria y Zootecnia C.E.V., se ve en la obligación de dar a conocer a los estudiantes de Gabriel René Moreno y pueblo todo, el siguiente pronunciamiento.

Considerando: Que la Universidad debe asumir responsabilidad social, de la influencia que ejerce en la formación de profesionales idóneos acorde con la realidad nacional; que las necesidades del país, en que se refiere a la solución de los problemas socioeconómicos, especialmente aquellos indicadores referidos al consumo de alimentos calóricos y proteínas de origen animal que son necesarios, para disminuir el índice de desnutrición de nuestra patria.

Que, las necesidades de profesionales veterinarios zootecnistas es imprescindible , en función de los requerimientos inherentes al desarrollo ganadero, y la significativa participación de éstos en el área de salud pública e higiene alimentaria, ya que los animales y sus productos son portadores de los agentes causales de más de 200 enfermedades transmisibles al hombre etc.etc.

Considerando: Que, por desconocimiento de la realidad e intereses regionales y nacionales en el campo pecuario, se pretende fusionar las Facultades de Agronomía y Veterinaria bajo una sola dirección administración, criterio este obsoleto que ha sido superado en todos los paises latinoamericanos, por cuanto ésta una estructura limitante que frena las previsiones y desarrollo del sector agrícola y pecuario.

Esta concepción se pretende justificar para hacer mínimas economías que no inciden en el presupuesto anual de nuestra Universidad, siendo que por otro lado se quiere crear otras facultades de menor importancia para los intereses del país, y cuya creación demandaría mayores erogaciones económicas , descuidando la mejor implementación de las facultades ya existentes.

Es por estas razones fundamentales que los estudiantes de esta Carrera, en asamblea extraordinaria, del día 30 de abril de 1979 resolvió:

Artículo Primero: Solicitar al Honorable Consejo Universitario mantenga en vigencia la resolución emanada de las autoridades de nuestra superior de estudios en el año 1978 y ratificada en la reunión de Vice-rectores, llevada a cabo en Cochabamba en el mismo año, por la cual se restituye el rango de Facultad con la denominación de Ciencias Veterinarias y Zootecnia.

Artículo Segundo: Ante esta situación nos declaramos en estado de emergencia y en pie de huelga a partir de la fecha, dando un plazo perentorio a las autoridades correspondientes hasta el día miércoles del mes en curso, para que nos den una respuesta satisfactoria a nuestras aspiraciones, quien en una forma directa vela por nuestra Universidad y por el desarrollo nacional.

Es dado en Santa Cruz de la Sierra a los tres días del mes de abril de mil novecientos setenta y nueve años.

Por el Centro de Estudiantes de Veterinaria

Joe Núñez Klinsky
Sirio. Ejecutivo

YPFB

Yacimientos Petrolíferos Fiscales Bolivianos

Licitación pública Nº. 31/79

PROVISION DE: Resinas de Intercambio Aniónico (IONAC).

Se invita a las firmas interesadas a presentar propuestas para la provisión de:

RESINAS DE INTERCAMBIO ANIONICO (IONAC)

El Pliego de Especificaciones podrá adquirirse en la Secretaría de la Junta de Adquisiciones de Y.P.F.B., ubicada en la calle Bueno Nº. 185, 4to. piso, previo pago de $b. 200.oo en la Sección Caja, 3er. piso del mismo edificio.

Las propuestas con las formalidades señaladas en el Pliego de Especificaciones, se recibirán en la Secretaría de la Junta de Adquisiciones, hasta el día lunes 4 de junio a horas 15:00 p.m.

La Paz, Mayo 3, 1979

Cnl. Ing. José Patiño Ayoroa
GERENTE GENERAL

YPFB

Yacimientos Petrolíferos Fiscales Bolivianos

INGENIEROS PETROLEROS

Y.P.F.B. REQUIERE CONTRATAR LOS SERVICIOS DE INGENIEROS PETROLEROS, PARA REALIZAR TRABAJOS EN DIFERENTES DISTRITOS DEL PAIS.

LOS INTERESADOS DEBERAN ENVIAR SU CURRICULUM VITAE EN SOBRE CERRADO ROTULADO A LA "GERENCIA DE EXPLOTACION", CASILLA 1285 SANTA CRUZ BOLIVIA, HASTA EL DIA 15 DE MAYO DEL AÑO EN CURSO.

SANTA CRUZ, 4 DE MAYO DE 1979

Vuelve... El Rey de la Risa!!

cantinflas

en **POR MIS PISTOLAS**

en EASTMANCOLOR

con ISELA VEGA Jorge Rado o Alfonso Mejía

Dirigida por MIGUEL M. DELGADO Producida por JACQUES GELMAN

PREPARESE... YA LLEGA!!

Familias de dos profesionales

Por ELVIRA MARTIN

(ALA).- "Nuestro propósito asegurar a las familias de dos ofesionales la libertad de ner hijos, a las mujeres la li-tad para ascender en sus reras y y a los hombres la li-tad de cuidar activamente de hijos. Y a los patronos la li-tad de esperar tanto de las jeres como de los hombres en minos de productividad, tra-o, relocación y continuidad el empleo". Esto ha declara-la presidenta de una entidad nada hace ya 17 años con el pósito de ayudar a las jeres a elegir, lanzarse y egresar en sus profesiones ante un banquete celebrado honor de cinco mujeres en stos directivos de las ades corporaciones de los ados Unidos, quienes han si-seleccionadas como símbolo avance de las mujeres nte los últimos años en este s.

En 1969 solamente 46 eres figuraban en la junta ectiva de las grandes com-ias -mayormente por ser osas o hijas de los grandes ctores- hoy hay 278 y la yoría han llegado a la meta mérito propio.

El acto, al que asistieron s de 1000 ejecutivos, ha cado el nuevo tipo de ilia que se está creando en a sociedad donde ya son muchísimas las mujeres que tienen ocupaciones tan importantes o más que las de sus maridos y el problema a resolver es que esas parejas puedan tener hijos sin sufrir la penalidad de tener que sacrificar la carrera de uno de ellos.

La presión feminista ahora se ejerce sobre las compañías privadas, instándolas a que establezcan la oportunidad para sus empleadas de poder volver al trabajo después de dar a luz, con horarios reducidos, cuando tienen hijos. Algunas empresas ya lo hacen. El argumento es que, de lo contrario, los niños tendrán que ser criados por otras personas o en ins-tituciones, o las mejores y más brillantes familias de dos pro-fesionales dejarán de tener hi-jos.

Con lo que yo no estoy conforme es con la idea -tan arraigada entre las feministas- de que el marido debe compartir por partes iguales a la crianza y el cuidado de los niños; porque son muy pocos los hombres en cuyas manos yo confiaría un bebé. Estoy convencida de que hombres y mujeres tienen valores equivalentes y complementarios merecedores de igual respeto, los valores masculinos no los estimo adecuados para prestar la atención debida a una tierna criatura. El hombre es más capaz de cavilaciones abs-tractas que la mujer, su genio es más creador y fácilmente se abstrae en sus pensamientos sin ver lo que lo rodea, siendo la capacidad de observación y la sagacidad mucho más agudas en la mujer. Una criatura de-jada al cuidado de un hombre durante varias horas puede estar con resfrío y respirando mal y él no se entera, puede estar escocido porque no le cambia los pañales lo suficiente, etc., etc... Y si la criatura ya se mueve libremente puede des-calabrarse sin que el padre pre-venga el peligro porque está abstraído leyendo o mirando la televisión. Le falta un sexto sentido que la madre tiene.

A mi juicio la solución para una pareja de profesionales que deben cumplir horarios com-pletos, si tienen hijos, es pagar bien a una mujer competente a quien gusten los trabajos de la casa para que realice las la-bores domésticas que la esposa profesional no puede humanamente abarcar. Dos profesionales ganan bien y pue-den remunerar debidamente este servicio aunque tengan que sacrificar otras cosas menos importantes.

La idea de que cuando el marido no comparte el cuidado de los hijos y el trabajo de la casa obliga a la madre pro-fesional a ser una "super-mujer" responsable en su carrera y a la vez de las labores domésticas me parece absurda. ¿Por qué esa resistencia feminista a tener servicio? Esto no significa "sacrificar a otra mujer", porque hay muchas a quienes les gusta más trabajar en una casa que en la oficina o la factoría, y si se les paga bien y se las trata con consideración y agradecimiento están muy felices dentro de una buena familia.

Es excelente la campaña que se está iniciando para que las empresas tengan empleos de horarios parciales para las ma-dres de familia, pero mientras esto no se generalice la mujer profesional tiene pocas opciones para seguir con su trabajo si quiere tener hijos: tener uno solo y darlo a cuidar a otra se-ñora durante sus horas de ausencia, poner la criatura en un centro de cuidado diurno... o suspender sus actividades pro-fesionales durante los años que considere necesarios para que sus hijos puedan ser in-dependientes. Tal como ac-tualmente están las cosas sólo con buena ayuda asalariada puede una madre ejercer una profesión sin vivir física y emocionalmente agotada e incapaz de disfrutar de la familia, gozar de la vida y ser una esposa agradable. (ALA).

Nueva técnica para operación cardíaca

LIMA, 3 MAY. (EFE).- El cardiólogo peruano Walter Janke Tasso opera el corazón sin paralizarlo previamente - como hacen la mayoría de los especialistas-, gracias a una técnica especial que ha desarrollado.

Janke Tasso trabaja en el "Medical Center" de Miami (Florida, Estados Unidos) y expuso hoy jueves sus métodos durante el VII Congreso Peruano de Cardiología que se realiza en Lima.

Según él, no paraliza el corazón cuando realiza una operación porque así no se corre el riesgo de que luego el órgano no "arranque" como sucede a veces con personas de avanzada edad o cuyo corazón está en malas condiciones.

Otra ventaja de operar con el corazón en funcionamiento es que el lejido de ese organo se mantiene vivo y no es necesario regenerarlo cuando se paraliza.

Por otra parte, el cardiólogo mexicano Fernando Alcócer di-jo que los estragos que produce la hipertensión arterial pueden corregirse quirurgicamente.

El cardiólogo peruano Fernando Tapia dijo, por su parte, que dormir bien supone el tratamiento eficaz para la hipertensión arterial, si se acompaña de los medicamentos oportunos.

Un doce por ciento de los pacientes hipertensos, aseguró Tapia, normalizan su presión sanguínea durante el sueño.

Ecuador:

La madre soltera, mujer marginada

Por Luisa Rodríguez
(Servicio Especial IPS/OIM)

QUITO, MAY (IPS-OIM).- De un promedio de 60 mujeres que ingresan cada día a la ma-ternidad "Isidro Ayora" de Qui-to, alrededor de 20 son madres solteras. La edad de la mayoría fluctúa entre 15 y 19 años.

Un sordo drama se traduce en estas cifras. Ser madre soltera en una sociedad como la ecuatoriana, profundamente marcada por la religión ca-tólica, significa acceder a una situación de marginalidad moral, social y económica.

Así lo comprobaron los sicólogos Santiago Vélez y Lian López de Vélez, en una encuesta a 500 madres solteras residentes en Quito, comprendidas entre los 15 y los 45 años.

"El número de madres solteras que llegan a la ma-ternidad es realmente elevado, y para nosotros fue una sor-presa", comentó el sicólogo. De allí que la investigación, que al principio abarcó a 120 mujeres, luvo que ser modificada con una proyección nacional, elevando el número a 500.

La encuesta consistió en un grupo de tests de 300 preguntas que serán procesadas en computadora. Los resultados provisionales, más allá de la relativa precisión de los por-centajes, revelan la superficie de un problema de dimensiones impresionantes.

Aproximadamente la mitad de las mujeres solteras que ingresan a la maternidad son casos de abortos fallidos, realizados clandestinamente y de manera empírica, lo que significa un alto riesgo y en muchas ocasiones culmina con la extirpación del útero.

El porcentaje de mortalidad materna alcanza en ese centro hospitalario a un 2,3 por mil, ci-fra bastante elevada.

Según la informe del ser-vicio de docencia e investigación de la maternidad, ello se explica porque "a este establecimiento concurren todos los casos desesperados o mal tratados en domicilios y consultorios pri-vados".

La mayoría de las madres solteras son mujeres de escasos recursos que vienen de las pro-vincias serranas del Ecuador. Muchas de ellas, de acuerdo a las observaciones hechas por los psicólogos investigadores, "procuran ceder al niño en adopción, o simplemente huir de la maternidad sin el pequeño".

"La mitad de los niños -agrega Lilian López- muere al nacer, o más tarde, por falta de cuidados de alimentación, de vacunas, etc.; la mayoría de esos niños nace con problemas de to-do orden, porque durante el embarazo la madre no acude al médico por vergüenza o temor".

"A la pregunta '¿por qué quedó embarazada?', la mayoría responde, por ig-norancia, por seducción ante promesas falsas', o 'por amor'. Hay también un gran porcentaje de violaciones, de los padres, de los hermanos, de los amigos y, en menor número, de des-conocidos", continúa Santiago Vélez.

Las labores domésticas son de alguna manera el destno común de las madres solteras. Migrantes campesinas, analf-abetas, semianalfabetas, o estudiantes secundarias, que al ser rechazadas por su familia y sin saber cómo ganarse la vida, concluyen como única opción a ese mercado ocupacional.

Existe una ley no escrita que obliga a renunciar a su empleo a toda joven soltera que se encuentra encinta, en defensa de la reputación y la moral de las empresas o instituciones. A pesar de que legalmente se reconoce iguales derechos a los hijos nacidos dentro y fuera del matrimonio, la censura mor-se manifiesta en una actitud d rechazo social que consiste en r querer enfrentar y reconocer existencia del problema.

En el Departamento Servicio Social de la Maternid "Isidro Ayora", la mayor d país, se desconoce el percenta de madres solteras que allí so atendidas, y no existe una pr tección especial para ellas.

"El mayor porcentaje siente culpable de haber fenic ese hijo --dice Santiago Vélez-- dirigen la agresividad contra mismas. Se tratan lo más m posible y se consideran lo últim del mundo. Incluso en los test piden muchas disculpas, que l perdonen. Hay un d bilitamiento del ego, del yo, y c la personalidad, y una pérdi de identidad".

RESIDENCIA

Se alquila

LA FLORIDA - Los Alamos 146 Tel. 792510-325150

VENDO CHALET MODERNO

Sin intermediarios vendo amplio, cómodo y moder-no chalet en Obrajes. Entrega inmediata.
Referencias de lunes a sábado de 9,30 a.m. a 12 y de 2 p.m. a 6 p.m. Teléfono 324632 o Cordero 277.

Salón de te "Amancaya" y Snack "Tio Pepe"

TIENEN A BIEN PONER EN CONOCIMIENTO DE SU DISTIN-GUIDA CLIENTELA, QUE A PARTIR DE FECHA 3 DE MAYO DEL PRESENTE AÑO HA DEJADO DE PROVEER SUS CONOCIDAS SAL-TEÑAS AL SNACK DEL SUPERMERCADO "EDIBOL" (CALACOTO) POR LO QUE NO GARANTIZAN LA CALIDAD DE LAS MISMAS.
La Gerencia

National ARTEFACTOS PARA EL HOGAR DE FAMA MUNDIAL

Experto hotelero

Europeo, con larga experiencia, ad-quirida en varios países, domina 4 idiomas; ofrece sus servicios en asesoramiento, supervisión de obras, organización y/o administración. Dispuesto de inmediato para cualquier parte del país. Contactar Louis A. Sibille Casilla Postal 2534 teléfono 31345 Santa Cruz.

En Santa Cruz, familia extranjera vende automóvil volkswagen 1500, comedor fino, dor-mitorio completo principal, huéspedes y bebé, coche inglés de bebé, muebles de Terraza, pis-cina portátil 6 m2, mecedora de mimbre y otros, dirección calle 6 este equipetrol Nr. 16.

POR MOTIVO DE VIAJE

Vendo Ford Granada 1975, color plateado, en ex-celente estado, Kilometraje 23.000 Ver en Hotel Liber-tador, teléf. 343361 - 343362. Referencia señor San-tamaría, Hab. 1101.

FAMILIA AMERICANA

Por motivo de viaje vende Jeep Waggoneer 1977, completamente equipado, artículos eléctricos, enseres domésticos, juguetes, ropa equipo stéreo, cámaras, televisor.

Constancio Vigil 242 - La Florida

CORPORACION BOLIVIANA DE FOMENTO
Venta alcohol para exportación

La C.B.F. invita a las firmas interesadas en la compra de alcohol Buen Gusto para exportación, a presentar sus ofertas de acuerdo al Pliego de Condiciones que puede ser retirado a partir de la fecha en la sección Caja de C.B.F.
La Paz, 4 de mayo de 1979

REVISTEROS Y MAYORISTAS
"LLEGARON Y LIQUIDAMOS"

CITA DE LUJO, TERNURA, CHICAS, CITA Y VALLE DE LAGRIMAS.

DISTRIBUYE: LIBRERIA ANDINA S.R.L. MERCADO 996 - Sótano La Paz.

Ing. Especialista en Industrias Alimenticias

Corporación de Desarrollo precisa con urgencia un ingeniero Especialista en Industrias Alimenticias, para Proyecto de Deshidratación de Hortalizas.
Los interesados deben presentar Curriculum Vitae a la casilla 1015, bajo el rótulo de "Proyecto de Deshidratación de Hortalizas", a la brevedad posible.
La Paz, 5 de mayo de 1979

Urgente vendo

POR MOTIVO DE VIAJE (2 juegos de living, cama americana, Juego de Co-medor americano, Re-frigerador cocina y demas enseres domésticos. Solo sábado y domingo calle 10 esquina Los Sauces N°. 111 Calacoto.

CONSEJO NACIONAL DE REFORMA AGRARIA
Convocatoria a propuestas para provisión de vehículos

Se convoca a las firmas comerciales legalmente establecidas en el país, a presentar sus propuestas para la provisión de CUATRO JEEPS TOYOTA, con doble tracción, con destino a la entidad agraria.
Las propuestas deberán ser presentadas al Depar-tamento Administrativo del Consejo de Reforma Agraria, calle Omasuyos esquina Larecaja N° 355, tercer piso, hasta el dia 21 del presente mes, a horas 18.30, con sujeción a formalidades legales.
La Paz, mayo 4 de 1979
Freddy Cors López
Director Administrativo del C.N.R.A.

MRTK MRTK

SOLICITADA

Movimiento Revolucionario Tupaj Katari
A la opinión pública

En el Matutino "PRESENCIA" 4 de Mayo del presente año, apareció una publicación con el titulo "MNRI y MRTK firmaron un pacto político electoral". Los firmantes del indicado pacto son contadas personas re-sidentes en la ciudad, profesionales que no llegan al campo y no tienen vinculaciones directas. Estos ciudadanos han formado un ente político con la sigla MNTK a espaldas de los campesinos y que no tienen ninguna sustentación de bases en el campo, sólo pretenden encumbrarse par-ticipando en los frentes que se disputan para las elecciones del 1ro. de julio con afanes de promoción netamente personales y sin ninguna ca-pacidad para formar organizaciones campesinas.

Por otra parte en forma afanosa lograron publicar el 23 de abril en "PRESENCIA" ocasionando un aparente y manoseado factor de uni-ficación del tupajkatarismo. Esta maniobra no hemos aceptado ya que se trata de una componenda con estos señores carentes de toda represen-tatividad.

Por lo tanto:

1.- El Comité Ejecutivo Nacional del MRTK nacido de la primera conferencia no tiene ningún pacto firmado con el MNRI, mucho menos con el autor de la división del campesinado que ha pretendido crear fe-deraciones campesinas paralelas al Tupajkatarismo.

2.- Advertimos al pueblo y muy especialmente al campesinado na-cional a que no se dejen engañar con estos elementos que sólo pretenden confundir a las bases del MRTK.

3.- La maniobra divisionista tiene a su vez un factor de des-calificación moral ya que el MNRI, MIR y otros pretendiendo aparentar esta incorporación campesina han hecho uso de factores de corrupción campesina como el de pagar con dinero a los vacilantes y oportunistas.

4.- Entretanto no existan instrucciones concretas emanadas de sus dirigentes legalmente elegidos por la conferencia y de sus bases, cual-quier implantación no debe ser tomada en cuenta y debe ser rechazada y denunciada ante la opinión pública.

5.- El Comité Ejecutivo Nacional enjuiciará directamente a quienes suplantaron la sigla del MRTK en dicha publicación.

POR EL COMITE EJECUTIVO NACIONAL DEL MRTK

Macabeo Chila — Pedro González — Alfredo Nogales
Estanislao Poma — Cosme Jiménez — Alfredo Alcón
Filiberto Laura — Félix Santos — Tomás Santos
Mario Gabriel — Rosendo Morales

(Sello).- Movimiento Revolucionario Tupaj-Katari, MRTK, La Paz-Bolivia.

MRTK MRTK

Solidaridad con el pueblo de Yugoslavia

LA CASA YUGOSLAVA de La Paz invita a todos los miembros de la colectividad de residen-tes yugoslavos de esta ciudad, a los descendien-tes de ciudadanos yugoslavos, a los profesionales bolivianos que han sido becarios en el país bal-cánico, a los amigos y simpatizantes de la nación eslava y a los socios de la Casa Yugoslava a la ASAMBLEA GENERAL que se efectuara en la sede de la entidad (Av. Saavedra esq. Villalobos) el dia de hoy sábado 5 de mayo a horas 15 para tomar acuerdos sobre la forma mas efectiva de hacer llegar la solidaridad humana de Bolivia a las víctimas del terremoto que ha asolado varias regiones de la epública de Montenegro integran-te de la República Socialista Federativa de Yugoslavia.

La Paz, 5 de mayo de 1979

EL DIRECTORIO

Alcaldía Municipal de Irupana
AVISO REMATE DE VEHICULO

La Alcaldia Municipal de Irupana con au-torización de la Contraloria General de la Re-pública y en cumplimiento a la Ordenanza Municipal N° 18/79 de fecha 4 de mayo del año en curso, convoca al remate de lo siguiente:

ITEM	DESCRIPCION	VALOR BASE $b.
1	Camión de estacas, To-yota, placa 8-1329, modelo F 5000, año 1970. color verde- plomo, carroceria roja, motor N° F 311335, chasis N° FA 100-14743, transmisión manual, 5 velocidades adelante, 1 atrás, dual. Accesorios: 6 llantas 8.26 x 20 c/aros, sistema electrico com-pleto, sistema de se-guridad con vidrio puerta lado izquierdo trizado.	90.000.000

El remate se efectuará el dia miercoles 9 de mayo de 1979, a horas 10.30 en la Plaza An-tofagasta (Ex Aduana Nacional) donde puede ser examinado el vehiculo.

Los interesados depositarán previamente en calidad de garantia el 10% de la base en efectivo, debiendo pagar el saldo total del precio de ad-judicación dentro del tercer dia, perdiendo su empoce en caso de omisión o simple demora.

La Paz, mayo de 1979

Corsino Ferrufino S.
ALCALDE MUNICIPAL DE IRUPANA

Dr. Gustavo Jordán R.
SUB CONTRALOR

"EL GRAN TEATRO DEL MUNDO"

repertorio universal radioteatralizado

interpretado por elencos de primeras figuras continentales

semanalmente una obra completa por Radiodifusoras

CRISTAL

con el patrocinio del BANCO CENTRAL DE BOLIVIA

que así también respalda la divulgación de la cultura.

sábados a Hs. 23.00 y domingos a Hs. 19.00

*Este programa se transmite por el circuito radial completo de CRISTAL: ondas media, cortas y Frecuencia modulada.

HISTORIETAS

DRAMAS CLASIFICADOS

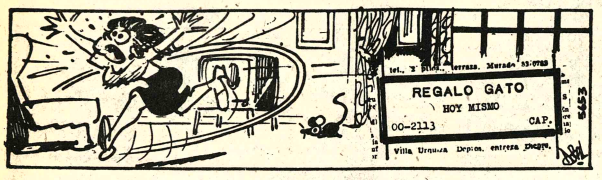

DANIEL EL TRAVIESO

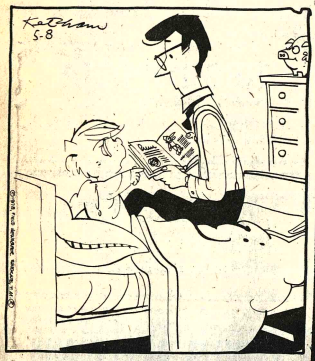

DIVULGUELO

–Tú estás leyendo Pinocho en blanco y negro...¿No puedes ponerle algún COLOR dentro de él?

ASTERIX

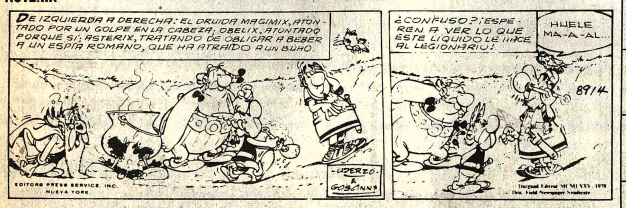

MARIA DE ORO

MARIA PARKINS

DICK TRACY

PICAPIEDRA

GUMERCINDO

Revistas Libros

GISBERT Y CIA. S.A.
Casilla 196
LA PAZ - BOLIVIA

ATENCION SEÑORES CONTADORES Y ESTUDIANTES DE CONTABILIDAD, LLEGO:

CHOLVIS - Organización Costos y Balance 6 tomos.

LOPES DE SA - Auditoria de Balances.

SUAREZ - La Contabilidad como medio de dirección.

ANTHONY - Contabilidad para la Dirección.

PERALES - Interpretación del Balance.

LYNCH - Contabilidad para la Gerencia, Planeamiento y Control.

AREVALO - Elementos de Contabilidad general.

La Paz, 27 de Abril de 1979

PROFESOR BRITANICO DA CLASES particulares de Inglés. Referencias teléfono 341518 (5-13/107535).

SEÑORES PROFESORES adquieran policopiados Ciencias Naturales, Sociales, Lenguaje, Matemáticas para básico. Intermedios medios CEMA Instituto "EVA PERON" Yanacocha 682 (1º-5/107504).

Departamentos Habitaciones

DOY EN ANTICRETICO un departamento, también dos habitaciones Villa Copacabana, Fray Bartolomé de las Casas 1942. Referencias la misma (5-10/107542).

ANTICRETICO 11.000 pieza Villa Armonia dos piezas cocina 50.000 Yanacocha Comercio 943 oficina 6 (4/107525).

ANTICRETICO tres piezas amplias, cocina, baño Rosendo Gutiérrez 923 pasaje (Zona Sopocachi) (4-7/107524).

VENDO DEPARTAMENTO EN MIAMI BEACH sobre playa Collins 7135. Informes Sr. Jorge Vasquez teléfono 2-4194 de horas 8 a.m. 9 a.m. 22.30 a 23.30 ó escribir a casilla 2068 COCHABAMBA (26-4/98892).

VENTA ALQUILER se alquila departamento sobre Avenida 20 de Octubre 2 dormitorios, dependencias condición compra de muebles. Informes teléfono 328435 horas 14 a 20 (1º-6/107502).

LUBRAVE YANACOCHA 448.- Anticrético diferentes lugares: Una habitación amplia Alto Obrajes $bs. 50.000. Un departamento independiente Alto Obrajes $b. 50.000. Un departamento independiente Ciudad Satélite $bs. 80.000.- (3-4)

LUBRAVE YANACOCHA 448.

Alquiler dos habitaciones cocina baño $bs. 1.500 calle Jaimes Freire Un consultorio dental $bs. 1.800 (3-4)

Propiedades Terrenos

VENDO HERMOSO TERRENO DE 1000 M2 en Achocalla en mejor postor. Otro camino a Viacha 500 M2 Referencias Riosinho 100 teléfono 364436 (3-11/107513)

Teléfonos

VENDO TELEFONO particular Zona Alto Miraflores, Referencias fono 794119 (5-7/107533).

LUBRAVE YANACOCHA 448.- Alquila un telefono $bs. 400 (3-4)

COMPRO TELEFONO URGENTE Ref. 372981 (6-5 Mayo/106651).

VENDO TELEFONO para instalación Inmediata en Calacoto ó Los Pinos referencias teléfono 35-8975/107092

VENDO 2 LINEAS TELEFONICAS Instalación inmediata. Avenida 16 de Julio 1800 Administración (6-5 Mayo/106651)

Casas

EN VENTA UNA CASA en Miraflores llamar al teléfono 375835 (5-7/107546).

AVISOS ECONOMICOS

ANTICRETICO AMPLIA CASA a estrenar altura calle 17 y 18 de Calacoto. Referencias teléfono 354092 y 370524 (5-7/107541).

LUBRAVE YANACOCHA, 448.- Necesitamos casas, terrenos en venta, departamentos habitaciones, anticréticos y alquiler Fono 3-50612 (3-4)

COMPRAMOS CASA o departamento preferible en Obrajes. Referencias Benito Juarez 116, La Florida teléfono 793994 (5-7/107540).

LUBRAVE YANACOCHA 448.- Casa en venta diferentes lugares: Tembladerani, Villa el Carmen, Tacagua $b.s 120.000 (3-4)

LUBRAVE YANACOCHA 448 Anticrético casa junta con 5 habitaciones y una tienda Alto San Pedro (4-5).

ALMACEN ALQUILO con baño, Manco Capac 401 esquina Plaza Kennedy (3-6/107519)

Empleados

NECESITO EMPLEADA DOMESTICA por las tardes de 2 a 8 Referencias 372340 (R)

NECESITO EMPLEADA DOMESTICA cama adentro con carnet, certificados señora sola Ref. Cordero 216 (5-6/107543).

COCINERA PRECISAMOS CAMA ADENTRO BUEN SUELDO teléfono 792829 (26-5/R)

Restaurant Bares

VENDO UN RESTAURANT en la Avenida José Ballivián No. 698 motivo de viaje (1º-13/107300).

Instrumentos Musicales

VENDO FLAMANTE ORGANO ELECTRONICO marca "WURLITZER" dos teclados al mejor postor Ref. Riosinho 100 teléfono 364436 (3-11/107513)

Técnicos

REPARAMOS TELEVISORES equipos Stereofónicos, cuadrafónicos toda marca GARANTIA Colombia 243 teléfono 362911 (29-31 Mayo/1707285)

TV. SERVICE TV. Zenith, Admiral, Philips, Philco, cualquier marca reparamos servicio a domicilio con garantia teléfono 361123 (5-16/107547).

TELEVISORES EQUIPOS STEREOFONICOS cuadrafónicos HI-FI cualquier marca, reparamos servicio a domicilio con garantia teléfono 361123 (5-16/107547).

TV. SERVICE TV. General Electric. Westinghouse, Silvania, Hitachi, cualquier marca reparamos servicio a domicilio con garantia teléfono 361123 (5-16/107547).

ALBAÑIL PINTOR GARANTIZADOS teléfono 374823 (4-10/107523).

CONSTRUCTOR VALENCIA Remodelaciones ampliaciones, alcantarillado, pintura cotizaciones teléfono 371680 (29-6/107284)

TV SERVICE TV ZeS Zenith, Admiral, Phillips, Philco, cualquier marca reparamos servicio domicilio con garantia teléfono 361123 (29-4/107290)

ATENCION SALON DE PEINADOS Reparamos secadoras de mano en general. Fono 357862 (4-12/1075).

TELEVISORES SE REPARAN a domicilio. AMPLIO MARGEN DE GARANTIA consulte al teléfono 320766 (5-17/107534).

PLOMERO PINTOR albañil teléfono 329518 (30-5/107298).

REPARAMOS TELEVISORES radios a domicilio teléfono 352432 (3-14/107515)

TELEVISORES Equipos stereofónicos, cuadrafónicos Hi Fi cualquier marca, reparamos servicio domicilio con garantia teléfono 361123 (29-4/107290)

CONSTRUCCIONES ECONOMICAS y rapidas teléfono 341881 (26-13/107255)

PLOMERO INSTALACIONES SANITARIAS teléfono 370844 (9-7 Mayo/ 106680).

REFRIGERADORES REPARACIONES. Carga de gas a domicilio garantizan teléfono 3-20734 (20-12Mayo/107055).

TV SERVICE TV General Electric, Westinghouse Silvania, Hitachi, cualquier marca, reparamos servicio domicilio con garantia teléfono 361123 (29-4/7290)

TECNICO REPARA REFRIGERADORES cocinas, lavarropas, calefones GARANTIZADO Ref. Teléfono 355449 (17-22 Mayo/106870)

ELECTRICISTA REPARACIONES teléfono 370844 Sr. Bustinza (19 - 13 mayo /106680).

CEPILLAMOS PISOS TELEFONO 3-57168 (27-8/107260)

PINTOR INTERIORES imitación empapelados teléfonos 321138-300419 (7-4 mayo/106668)

Vehículos

OCASION VENDO CAMIONETA Inter modelo 75 Buscar a la dueña en el alojamiento San Martin No. 11039 entre calle Isaac Tamayo o ver en la cancha Zapata (5-7/107549).

MOTOCICLETAS FLAMANTES alquilo Federico Zuazo 1942 teléfono 342406 (12-16 Mayo/106852)

COMPRO CAMIONETA Preferible doble cabina teléfonos 782030-374816 (1º-5/107283).

VENDO JEEP LAND ROVER, modelo 1966 excelente estado ver México 1575 (5-11/107537).

VENDO MICRO TRACTOR INDUSTRIAL, equipado implementos agricola acoplado Trailer ver México 1575 altura Coliseo cerrado (5-11/107537).

EN VENTA AUTOMOVIL BMW 1976 precio de ocasión teléfono 364557 pasaje Montes 461 (1º-5/107510).

DIPLOMATICO EXTRANJERO VENDE por viaje impecable auto Ford Torino dos puertas año 72. Transferencia inmediata. Referencias teléfono 365716 de 9.00 a.m. a 14 horas (5-11/107539).

LLEGARON - LLEGARON motores, usados, americanos, Ford, Chevrolet, Rambler, Dodge Parabrisas. Direcciones, Tambores, cajas resortes, aspirales a precios de OCASION vendo Monta carga Ref. Zoilo Flores 1284 (1º-17/107505).

VENDO MOTO ZUZUQUI 185 CC Ref. teléfonos 321607 - 374916 (3-8/107517)

VENDO TAXI marca Chevrolet modelo 68 en buen estado teléfono 372900 (R) (30-10).

Ropas

POR MOTIVO DE VIAJE VENDO ROPA de mujer a medio uso. Ropa de hombre, lámparas adornos de casa, 3 catres 1 1/2 plaza tipo Turco. Ref. Teléfono 328435 14 a 20 (1º-6/107502).

Orquestas

CARLOS ROJAS "ORGANISTA" Teléfono 364206 (4-7 Junio/107532).

GRUPO "ZARAGON" Teléfono 362243 (3-6 Junio/107516)

ORQUESTA ELECTRONICA "BICOLOR" TELEFONO 352801 (11-4 Mayo/ 106693)

ORQUESTA YUNGUEÑITA Benancio Burgoa 50 esquina Carlos Torrez lado escuela teléfono 364416 (1º-4 junio/107512).

LOS "ONIX" CONJUNTO ELECTRONICO teléfonos 362097 - 365996 (20-6Mayo/107056).

THE TRAVELIERS ORQUESTA ELECTRONICA teléfono 363522 (20-7Mayo/107053).

ORQUESTA ELECTRONICA "BICOLOR" Teléfono 352801 (5-28/107538).

ORQUESTA ELECTRONICA JUVENIL NUEVA SENSACION Sr. Oquendo teléfono 355422 (28-13/10666)

ORGANISTA "ARMANDO RODRIGUEZ" teléfono 330948 (19-6 Mayo / 106898).

CARLOS ZURITA ORGANISTA amenizara reuniones Sociales teléfono 810727 (17-3 Mayo/106878)

ORQUESTA ELECTRONICA "PENTAGRAMA" teléfono 330948 (19-6 mayo / 106898).

LOS RAMBLER CONJUNTO ORQUESTAL teléfono 324080 (26-13/107258)

ORQUESTA "STAR 5" Teléfono 353220 (27-8/107263)

Muebles

VENDO HERMOSO living teléfono 311298 (4-6/107522).

Profesores Academias

ESTUDIE CHARANGO, GUITARRA, Mandolina, quena y zampoña, por música y al oido simultáneamente Ref. Max Paredes 836 Parroquia del Gran Poder Atención por las tardes (4-21/107521).

Préstamos Dinero

VENDO VESTIDO DE NOVIA importado de Isr...el referencias Saavedra 2230 piso 7 A. de horas 14.00 a 17.30 p.m. Miraflores de lunes a viernes (24-30/R).

LUBRAVE YANACOCHA 448.- Necesitamos capitalistas con diferentes sumas ofrecemos buenas garantias Fono 3-50612 (3-4)

Varios

TRANSCEIVER SWAN. Radios Grundig flamantes. Detector Minerales hermosos relojes oro vero VENDO Guerrilleros Lanza 1004 teléfono 327477 (3-7/107518)

EXTRAVIO se ha extraviado la libreta de ahorro N° 055834 del BANCO DEL ESTADO, quedando nulo y sin valor (4-6/107530).

VENDO MESA DE DIBUJO solo tardes calle Bolivar 1055 (29-9/107294)

CHIJCHI-KOLLA su reconstituyente vitalizador del hombre 20 de octubre 1923 esquina Landaeta teléfono 326244 (3-7/107512)

ofertas especiales

MOLINOS PARA ESTUCO, sal, cereales, minerales, vendo. Academia Indianápolis (5-16/107547).

SILLON DENTAL VENDO con facilidades. Academia Indianápolis (5-16/107545).

"MC" POLICOPIADOR PERSONAL imprime papel, tela, cuero, madera etc. precio 320 $b. GARANTIA UN AÑO. demostraciones y ventas Landaeta 262 8º piso "A" teléfono 340360 (1º-5/P).

VENDO UN TALLER DE HERRERIA en la Avenida Entre Rios Nº 1554 taller completo. Buscar al Sr. Rolando Burgoa (4/107527).

INSTRUMENTAL DE FISIOTERAPIA EQUIPO DE ULTRASONIDO y electro estimulador. Americano marca "MEDCOSONLATOR" mesas de examen médico, lámparas infrarojas, lámparas Ultravioleta, Kardex Polea, Vibrador térmico Alemán Referencias teléfono 340495 (4-12/107526).

TV Boliviana

.00 DIOS LLEGA AL HOMBRE
.25 DANIEL EL TRAVIESO
.45 CIRCO
.05 SPORT MAGAZZINE
.30 EL NIÑO Y EL ELEFANTE
.00 SHOW MILLONARIO
.45 SALTY
.10 JIM DE LA JUNGLA
.05 COMANDO AEREO
.05 SHANNON
.30 BATMAN
.50 SALTAR SALTAR
.55 LOS BUCANEROS
.15 HUCKLEBERRY HOUND (DIBUJOS)
.30 DETECTIVE MILLONARIO
.30 DISCO 79
.00 CONFLICTOS DE HARRY TRUMAN
.20 HECHIZADA
.05 TELEREVISTA DE LOS SABADOS
.20 CON OTRO ACENTO "PERU"
.15 EL SANTO
.30 BUTACA 7
"LARGOMETRAJE "DOBLE ILUSION" Con Preston Foster y Gail Patrick.
.15 CIERRE EMISION

HOY EN LOS CINES

JE CAMPERO Tel. 23333

née, tanda y noche LA TALEZA PROHIBIDA da y noche solo para res de 8 años

E JULIO

nal: Cine Club Juvenil "EL RINO" Matinée, tanda y e HOMBRE A HOMBRE público matinée 11.00 - 13.00 da y noche 13.00 - 15.00

AGOSTO Tel. 323829

née Hrs. 15.45 Tanda 18.45 y e 21.45 OPERACIÓN ENO (T.P.) y Actualidades diales.

IS Tel. 29704

née, tanda y noche CASE, BRILLANTINA ás Noticiero Alemán El do al Instante

VERSO Tel. 34260

née EL BOLERO DE RA- Tanda y noche LOS OJOS LAURA MARS (18 años) ás Noticiero Alemán El do al Instante.

UMENTAL ROBY
062135

ainée, tanda y noche TEN- ULOS (14 años) Además iero Alemán El Mundo al nte

A Tel. 323535

née, tanda y noche RACION FOXBAT (todo co) Además El Noticiero o de Alemania

LA Tel. 353803

née, tanda y noche EL NANTE GRIEGO (Censura os) Además el Noticiero El o de Alemania

EL

née doble CENICIENTA y A GUERRA DE LAS AXIAS Tanda doble LA RRA DE LAS GALAXIAS y CORDERO ENARDECIDO 21 años) noche EL DERO ENARDECIDO 21 años)

EMATECA BOLIVIANA
2352346
née tanda y noche YAWAR LKU J. Sanjinés.

NCESA Tel. 324271

née EL ULTIMO AVEN- ERO (Censura todo co) Tanda y noche ME- O DE SEÑORAS (Censura bida para menores de 21 Ingreso con C.I.)

TER Tel. 322026

née doble EL AUTO y NCIPE DE LOS KARA- AS (Censura todo público) da doble EL AUTO y ACIABLE EN EL AMOR e EL AUTO

ICO

née doble EL ARRACADAS L CARITA Tanda doble EL ARRACADAS y EL CARITA. Noche EL CARITA.

AVENIDA Tel. 325409

Matinée tanda y noche Y JIMMY SE FUE AL ARCO IRIS (Censura 14 años) Además el Noticiero Vision a todo Color.

ESMERALDA Tel. 52454

Matinée y tanda dobles ESPIRITUS VENGADORES y DOS SUPER POLICIAS FUERA DE ORDEN Noche DOS SUPER POLICIAS FUERA DE ORDEN MANDINGO (21 años)

BOLIVAR Tel. 325051

Matinée AGENTE 007 CONTRA GOLD FINGER Tanda y noche PORQUE SOY FRIGIDA (May. de 21 años)

MURILLO Tel. 352647

Matinée doble GRACIAS A DIOS ES VIERNES y OPERACION DRAGON, (14 años) Tanda y noche doble GRACIAS A DIOS ES VIERNES, y EL ARMA DE DIOS, (18 años)

ROXY

Matinée y tanda dobles LA PLAGA ASESINA y LAS DIABLURAS DE JULIA (14 años) noche CONFESIONES DE UN MANIATICO SEXUAL AL JEFE DE POLICIA (21 años)

COLONIAL

Matinée EL HOMBRE MAS COMICO DEL MUNDO Tanda y noche LA NARANJA MECANICA (May. 21 años) y Noticiero de Actualidad

BUSCH

Matinée y tanda doble LIBERTAD LA MARQUE EN LA MAMA DE LA NOVIA Y LA POSADA DEL DRAGON Noche Espejo de Alemania y LOS CRIMENES DEL GATO NEGRO (Estrictamente prohibido para menores de 21 años)

MADRID Tel. 357174

Matinée y tanda dobles DOMINGO NEGRO y DESAFIO DE SANGRE Noche VENGA A TOMAR CAFE CON NOSOTROS (Prohibida menores de 21 años)

IMPERIO Tel. 340451

Matinée y tanda LA REINA CULEBRA y 5 PARA EL INFIERNO Noche GRITOS Y SUSURROS

COCHABAMBA

ASTOR Tel. 24828

Matinée doble LA VENGANZA DE TRINITY y EL NIÑO BIONICO Tanda y noche EL NIÑO BIONICO

OPERA Tel. 24695

Matinée doble LOCA EVASION y TIBURON 2 Tanda y noche TIBURON 2

VICTOR Tel. 23501

Matinée doble MONTAÑA DE LUZ y AMAZONAS EN LUCHA LIBRE Tanda y noche LA RELIGIOSA DE MONZA

CAPITOL Tel. 21804

Matinée doble 2 SUPER POLICIAS FUERA DE ORDEN y LA CHICA DEL ADIOS Tanda y noche LA CHICA DEL ADIOS

ROXY Tel. 21561

Matinée doble CORRUPCION EN LA CARCEL y QUE ASI SEA TRINITY Tanda y noche ENCUENTROS MUY CERCANOS CON SEÑORAS DE CUALQUIER TIPO

BENI

TRINIDAD BENI
COLISEO ASTROS
FESTIVAL DE JAVIER SOLIS Tanda LOS SANCHEZ DEBEN MORIR Noche RITMO A GO GO y LOS SANCHEZ DEBEN MORIR

DEPARTAMENTO EN ALQUILER

3 dormitorios, living, comedor, 2 baños y dependencias - zona de calacoto.

Referencias: Tel: 791872

EMPRESA MINERA "TRIUMFO" S.A.

Junta General Extraordinaria de Accionistas

De conformidad con lo prescrito por el inciso K del Art. 23 y art. 25 del ESTATUTO ORGANICO de la Empresa, se convoca a los señores accionistas a la JUNTA GENERAL EXTRAORDINARIA que se realizará en la ciudad de La Paz, en el local de las oficinas de la Compañía Minera Galindo (Calle Campos N°. 132) a hs. 15 y siguientes del día lunes 21 de Mayo de 1979 años, con el siguiente orden del día:

1.- Lectura del Acta Anterior
2.- Ratificación de Contratos suscritos por el Directorio
3.- Consideración de opción de venta

EL DIRECTORIO

SU GIMNASIO AMBOS SEXOS
GIMNASIA
YORK Amplios - Solos - Separados
Comercio 1287 - Celon Tel. 341291

Hoy Suceso en Santa Cruz
Cine Palace
otra vez la película más taquillera de Europa y de Estados Unidos.

ELLOS SOLO SABIAN ROBAR MATAR Y BURLARSE DE LA LEY

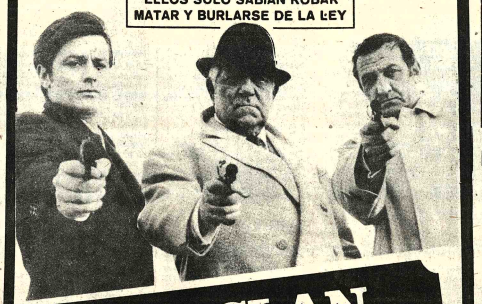

"EL CLAN SICILIANO"

20th CENTURY FOX Presenta
la Producción de Henry VERNEUIL - Jacques E. STRAUSS con
JEAN GABIN
ALAIN DELON - LINO VENTURA - IRINA DEMICK
Panavisión - Color de Luxe

Música culta en CRISTAL
Hs. 22.00.- F.M.
-Carnaval Op. 9. Schumann
-Sinfonía N°. 1 Op. 68 Brahms
VARIG
La manera más elegante de volar

Lo tienen los hombres...
Lo tienen las mujeres...
¡Ay de nosotros si no lo tuviéramos!...

FLORINDA BOLKAN
CLAUDIA CARDINALE
PHILIPPE NOIRET
ALBERTO SORDI
Mayores de 21 años
TECHNICOLOR
Director Alberto Sordi

"EL COMUN SENTIDO DEL PUDOR"

PROXIMO PICARESCO ESTRENO
CINE 6 DE AGOSTO

CINE TEATRO MONJE CAMPERO
MARTES Próximo estreno

Un gigante en acción...
ANTHONY QUINN
tiene los dias contados, conoce el sabor de la muerte y lúcha con toda su fuerza para librarse de sus enemigos!

LOS TIGRES NO LLORAN
Basado en el sensacional Best Seller de JON BURMEISTER
TIGERS DON'T CRY
con JOHN PHILLIP LAW
SIMON SABELA MARIUS MEYER KEN GAMPU productor ALAN GIRNEY director PETER COLLINSON color
ES OTRO SENSACIONAL IMPACTO DE "INCOFISA" LTDA.

HISTORIETAS

JUSTO Y FRANCO

Records Mundiales

Encantos

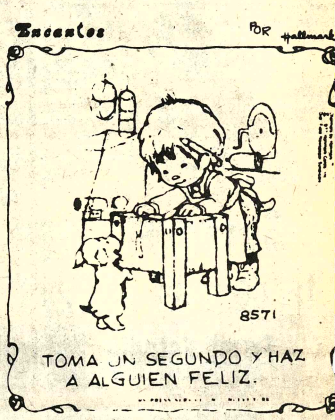

EL DETALLE QUE FALTABA

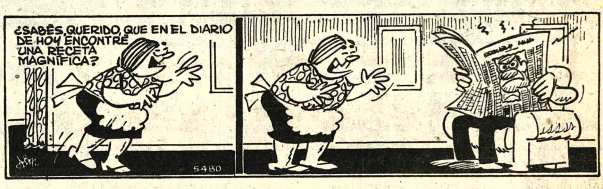

FULGENCIO

RAMONA

TREMEBUNDA

DR. MERENGUE

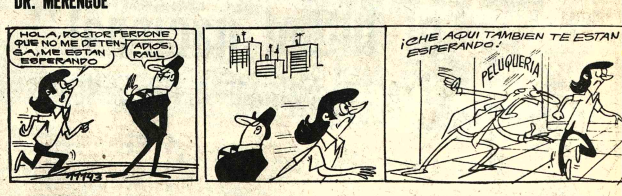

BOMBOLO

ELABORADO POR INDUSTRIAS Dillmann.- COCHABAMBA-BOLIVIA
LA GELATINA MAS RICA..!

PRESENCIA
Deportes

La Paz, Bolivia, sábado 5 de mayo de 1979.

Dillmann viva el sabor...
DISTRIBUIDOR EXCLUSIVO HANSA LTDA.

Se inició certamen atlético de la UMSA

Competencia proseguirá hoy

Interesante resultó la primera fecha del torneo atlético Inter-Facultades de la Universidad Mayor de San Andrés, que se efectuó ayer en el estadio de Miraflores, organizado por el Departamento de Deportes de la UMSA, , la fiscalización de la Asociación de Atletismo de La Paz y dirigida por la Asociación de Jueces.

Una centena de deportistas universitarios, damas y varones , protagonizaron una interesante competencia donde se pudo apreciar el entusiasmo de los representantes de las diversas carreras de nuestra primera Casa de Estudios.

Esta competencia finalizará el próximo sábado con las pruebas de lanzamientos en la pista de Irpavi, en razón de que no se permite estas pruebas en el estadio de Miraflores. La segunda fecha se cumplirá hoy, por la mañana, con las pruebas finales de carreras y saltos siempre con la fiscalización de las autoridades del atletismo local.

Los resultados parciales de la primera fecha fueron los siguientes:

100 MTS. SERIES

PRIMERA SERIE: 1.- Huascar Cajías 11"5, 2.- Walter Calvimontes 11"8, 3.- Jorge García 12"4, 4.- Arturo Balanza 12" 6, 5.- Richard Pierre 12"7.

SEGUNDA SERIE: 1.- Roberto Prado 11"6, 2.- Carlos Aramayo 11"9, 3.- Ciro Mantilla 12"1, 4.- Vicente Calderón 12"8 5.- Waldo Arancibia 12"9, 6 .- Noel Gutiérrez 13", **TERCERA SERIE:** 1.- Edgar Moreno 11"8, 2.- Marco Miranda 12"6, 3.- Franklin Andia 12"7,4.- Eduardo Linares 13", 5.- Francisco Aguirre 13"1 6.- Juan Alurralde 13"8

200 MTS. SERIES

PRIMERA SERIE: 1.- Walter Calvimontes 25"1, 2.- Marco Miranda 25"7, 3.- Vicente Calderón 26"1, 4.- Rolando Cartagena 27"8, 5.- Eduardo Linares, 27"9, 6.- Francisco Aguirre 28". **SEGUNDA SERIE:** 1.- Roberto Prado 23"2, 2.- Carlos Aramayo 25"4, 3.- Edgar Moreno 25"6, 4.- Saturnino Calderon 26"1, 5.- Gino Mantilla 26"8, 6.- Arturo Balanza 27"9.

800 MTS FINAL

1.- **Roberto Prado 2'15", 2.- Whilmer Palza 2'18", 3.- Armando Escóbar 2'20"6, 4.- Noel Gutiérrez 2'22"3, 5.- Alfredo Soliz 2'25"4, 6 .- Germán Lanza 2'28"7.**

5.000 MTS FINAL

1.- **Miguel Daguino 18'21"1, 2.- Alejo Montaño 18'49"4, 3.- Whilmer Palza 19'03"3, 4.- Noel Gutiérrez 19'41"4, 5.- Alejandro Copa 19'53"9, 6.- Fidel Borda 19'55"4 7.- Carlos Salinas 19'56"5.**

SALTO LARGO

1.- **Roberto Prado 6.25 m. 2.- Edgar Moreno 5.70, 3.- Carlos Aramayo 5.63, 4.- Francisco Aguirre 5.62, 5.- Jorge García 5.35.**

DAMAS

100 MTS LLANOS -FINAL.- 1.- María Antonieta Pons 14"8, 2.- Silvia Romero 14"9, 3.- Grace Jorgensen 15"7, 4.- María Eugenia Quiroga, 5.- Virginia Terazas, 6.- Martha Tarifa ,7.- Silvia Vargas, 8.- Elsa Crespo.

PROGRAMA PARA HOY

SEGUNDA FECHA: Hrs. 8 y 30 100 Mts. llanos- Varones-Final, Hrs.- Salto Alto Varones -Final, Hrs. 9 y 45.- 1.500 Mts. llanos-Varones-Final Hrs. 10 y 15 200 Mts. llanos-Varones-Final, Hrs. 11 Salto Largo, -damas-final, Hrs. 12.- POSTA 4 x 100-Varones-Final.

ROBERTO PRADO: Velocista universitario que ganó la prueb 800 metros planos, ayer,en la pista del estadio de Miraflores. Alcanz éxito las jornadas atléticas de la UMSA.

STRONGEST: El plantel "atigrado" se presentará esta tarde en el estadio Olímpico frente al juvenil elenco de Always Ready. El cotejo se iniciará a las 16 horas.

Strongest juega esta tarde con Always Ready

En el Estadio "Olímpico"

Nueva fecha de la Copa "Liga" se jugará esta tarde desde las 16 horas en el estadio Olímpico. Los conjuntos de The Strongest y Always Ready, pro-tagonizarán el encuentro central.

Los atigrados" que vienen de cumplir una mediocre labor en las primeras fechas del torneo liguero, esperan poder rehabilitarse ante su hinchada frente al juvenil planiel de Always Ready.

Sin embargo, el director técnico Freddy Valda, expresó a la prensa que evidentemente cuenta con un conjunto juvenil pero que en poco tiempo dará muchas sorpresas.

Las autoridades del encuentro son, Jorge Pabón como árbitro y tendrá la colaboración de Hugo Rocha y Leonardo Mérida.

FECHA DE MANANA

La jornada dominical se completará con el siguiente rol de encuentros: En La Paz, se medirán los equipos de Bolivar-Municipal.

En la ciudad de Cochabamba, Bata y Petrolero, pro-tagonizarán el único cotejo en el estadio "Félix Capriles".

En la ciudad oriental de Santa Cruz, y en horario ya establecido de las 17 horas, se enfrentarán los elencos de Real Santa Cruz y Oriente Petrolero.

En la ciudad de Sucre, Stormers será adversario de Independiente Unificada de la Villa Imperial.

El conjunto potosino , emprendió viaje ayer y se aguarda un buen rendimiento, en la capital de la república.

Será el primer cotejo oficial que se dispute mañana en Sucre, por el torneo Apertura de la Liga Mayor del Fútbol Nacional.

Presidente de la Liga de Fútbol recibe pleno apoyo

COCHABAMBA, 4 (PRESENCIA).- La renuncia presentada por Alfredo Salazar a las funciones de titular de la Liga Profesional determinaron una serie de pronunciamientos energicos de clubes del interior del país.

EN COCHABAMBA

Los dirigentes de los cuatro clubes profesionales emitieron un comunicado en el que hacen conocer su criterio en torno a la situación planteada.

Respaldan plenamente al titular en todas las gestiones que venía realizando para materializar la vigencia de la Liga Profesional y buscar la unidad del fútbol nacional en torno a la federación boliviana de fútbol.

Plena solidaridad con sus declaraciones a la prensa y que sirvieron para "desenmascarar a determinados dirigentes" rechaza a Edgar Peña y Javier Soria Galvarro así como a los dirigentes que se "han perpetrado", en las asociaciones departamentales y cuya labor obstruccionista y negativa ha ocasionado tanto daño al deporte, invitan a dirigentes de federación y a asociaciones a renunciar siguiendo el ejemplo de Salazar.

Declaran enemigo público del fútbol cochabambino a Javier Soria Galvarro con cuyo informe, plagado de errores, mal redactado e insidioso ha ocasionado un castigo para nuestro principal campo de deportes, privando al público de espectáculos futbolísticos internacionales.

Finalmente declaran su indeclinable lealtad a la Liga Profesional y exigen al coronel Orlando Guzmán tome las medidas mas adecuadas para solucionar esta crisis.

Finalmente al solicitar nuevo congreso los clubes Wilsterman Bata Petrolero y Aurora solicitan que Salazar retire su renuncia.

DE SANTA CRUZ

"Los dirigentes de los clubes de Santa Cruz Blooming, Oriente, Real y Guabirá enviaron un cable al titular de la liga solicitando retirar su renuncia a fin de preservar unidad de la liga.

Al parecer se realizaría en las próximas horas una reunión en la liga.

SALTO LARGO.- Carlos Aramayo, que saltó 5.63 metros en la prueba de salto largo, correspondiente a los Juegos Deportivos Universitarios.

Sagrados venció a Ingavi

Se dispuso ayer una nueva jornada del Torneo Intercolegial de Voibol. Segunda de Ascenso, en la cancha del colegio Rosa Gattorno.

En el certamen de varones, Pélix Bustamante se impuso a Ignacio Calderón 2-1, con los parciales de.15-12; 14-16 y 15-12.

Méndez Arcos superó a Kennedy 2-0, con los parciales de 15-4 y 15-6. Sagrados Corazones no tuvo problemas para vencer a Ingavi 2-0, con los parciales de 15-13 y 15-12.

DAMAS

Los Andes derrotó a Santa Ana, 2-1, con los parciales de 15-13; 14-16 y 15-10. Sagrados Corazones superó a Rosa Gattorno 2-1, con los parciales de 15-10; 14-16 y 15-8.

BASQUETBOL

En el certamen de básquetbol, Instituto Americano en damas perdió frente a Sagrados Corazones 16-20.

El campeonato continuará el lunes próximo, en la cancha "B" del Coliseo Ciudad de La Paz.

La Dirección Nacional de Educación Física, está a cargo del control de todos estos certámenes.

LUIS ALBERTO PABON: Conformación escolar que interviene en el torneo Intercolegial de Volibol. La competencia está auspiciada por la Dirección Nacional de E.F.

"Irregularidades en el fútbol nacional"

Expresó Salazar a PRESENCIA

COCHABAMBA, 4 (PRESENCIA).- Existen muchas irregularidades en la conducción del fútbol, dijo Alfredo Salazar, Presidente de la Liga Profesional a tiempo de entregar a PRESENCIA una copia de su renuncia, al cargo de titular del ente futbolístico rentado.

Salazar manifestó que la historia del futbol boliviano es triste en cuanto a su dirección porque se ha demostrado que cuando conviene "a la camarilla directriz de la Federación" se ampara en estatutos y reglamentos y se olvidan de ellos cuando la observancia de esas normas atenta contra sus intereses que no son del fútbol nacional. Las camarillas organizadas por los que se han encaramado desde hace años, en la Federación y Asociaciones, se han traducido en permanentes peleas internas, golpes a federaciones constituidas y no han logrado sino el desprestigio y la postergación de nuestro fútbol. Los actuales dirigentes de la Federación Boliviana de Fútbol aceptaron la intervención impuesta por el Gobierno, asistieron al congreso convocado por la intervención y son precisamente fruto de ese congreso; en el que aprobaron estatutos impuestos por la intervención. Sin embargo de estos antecedentes, dijo Salazar, hoy aparecen como defensores de la institucionalidad de la Federación Boliviana de Futbol, de sus estatutos y reglamentos.

La Liga Préfesional de Fútbol no asistio al congreso convocado por el interventor precisamente en defensa de la institucionalidad de la Federación de Fútbol y porque en su criterio los asuntos deportivos deberan ser resueltos por quienes dirigen la actividad deportiva y no por políticos.

Existe un vacio de poder, dijo Salazar, y como prueba de ello es que por oficio N° 753/79 de 30/XII/78 su vicepresidente ante su manifiesta impotencia solicita a la Confederación Sudamericana de Fútbol que no se permita la realización de encuentros internacionales en Bolivia. La convocatoria al campeonato "Simón Bolivar" no se realiza. El campeonato "Castelfor Quiroga" registra problemas como producto de su pésima organización.

Se improvisa un seleccionado juvenil con sólo representantes de un distrito, en clara demostración de un regionalismo pernicioso que da resultados desastrosos para la fisonomia del pais, la actitud mezquina y revanchista que pretende privar al pais de intervenir en la Copa "Libertadores de América", y la no defensa de los intereses de Bolivia ante las declaraciones inopinadas de la prensa brasileña, según las cuales no se puede practicar fútbol en Bolivia. La actitud del vicepresidente de la Federación Boliviana de Fútbol que en su calidad de veedor emite un informe a todas luces carente de veracidad, a no defensa del estadio y la afición deportiva de una ciudad como Cochabamba, etc.

Y hay más, dice Alfreso Salazar. Los convénios en los que el titular de la Federación fue parte y los imcumplió. Si no veamos el 5 de marzo del 78. El 25 de abril con firma personal. Su compromiso en la reunión del Consejo Central de la Liga Profesional el 16 de septiembre de 1978. Todo ello no se cumplió y hay evidencias de ese incumplimiento y están las grabaciones.

Milán de Italia confirmó partidos en la Argentina

MILAN , ITALIA, 4 (LATIN-REUTER).- El Milan , probable campeón del actual torneo de la Liga Italiana de Fútbol de primera división, confirmó hoy su actuación en la Argentina en la segunda quincena del corriente mes en un torneo que se jugará en Buenos Aires y Córdoba.

Además del Milan, figuran inscriptos los equipos argentinos River Plate, Boca Juniors y Talleres de Córdoba y el holandes del Feijenoord.

Portugal ganó a Holanda 1-0

LISBOA,3 (LATIN-REUTER) .- El seleccionado de Portugal derrotó 1-0 al equipo holandés de primera división Feyenoord en un partido amistoso de fútbol jugado anoche aquí ante 30.000 espectadores.

El único gol del encuentro fue anotado por Alves, de lanzamiento penal, a los 57 minutos.

El plantel portugués, de 16 hombres, viajará a Oslo el lunes para su partido contra Noruega, el miércoles 9, por el torneo de las Naciones Europeas.

Ganador del Gran Premio recibirá 260 mil pesos

Se conoce extraoficialmente el programa de premios para el Gran Premio Nacional de Automovilismo "Presidente David Padilla Arancibia" que se largará el 9 de julio.

En las últimas, el directorio en pleno de la Comisión Deportiva Nacional del ACB, sostuvo una importante reunión con el Secretario General de Deportes, con el fin de ultimar los detalles del evento automotor.

La Presidencia de la República, dispuso la entrega de un millón de pesos para la realización del Gran Premio que durante 10 días abarcará los distritos del interior del país.

DISTRIBUCION DE PREMIOS

De acuerdo a los datos que pudo obtener, PRESENCIA, estamos en condiciones de insertar el programa de premios, de acuerdo al siguiente detalle:

Al ganador del Gran Premio, $b.. 260.000.-- Al segundo, $b. 157.000." Al tercero, $b. 94.000.- Al cuarto, $b. 56.000.- y al quinto $b. 33.000.--.

Por etapa: Al primero $b. 2.600.-- Al segundo $b. 1.600.-- Al tercero $b. 1.000. y al cuarto $b. 600.-- y al quinto, $b. 300.--

A todo piloto que llegue a la meta, 10.000 mil pesos bolivianos y 1.50 por kilómetro recorrido.

RECORRIDO

9 de julio 1a. etapa.- La Paz (El Alto) - Caracollo - Caihuasi - Cochabamba (Quillacollo) Parcial.- 360 Km. Acumulado 360 Km.

10 de julio 2a. etapa.- Cochabamba - Epizana - Mataral - Santa Cruz.- Parcial 497 Km. Acumulado 857 Km.

11 de julio DESCANSO EN SANTA CRUZ.

12 de julio 3a. etapa - Santa Cruz - Abapó - Camiri Parcial 294 Km. Acumulado 1.151 Km.

13 de julio 4a. etapa.- Camiri - Boyubé - Villamontes - Yacuiba. Parcial 269 Km., Acumulado 1.420 Km.

14 de julio 5a. etapa.- Yacuiba - Campo Pajoso - Palos Blancos - Entre Ríos - Narvaez - Tarija. Parcial 291 Km. Acumulado 1.711 Km.

15 de julio.- DESCANSO EN TARIJA

16 de julio.- 6a. etapa.- Tarija - Bermejo - Tarija Parcial 428 Km. Acumulado 2.139 Km.

17 de julio.-7a. etapa.- Tarija - Villazón Parcial 191 Km. Acumulado 2.330 Km.

18 de julio 8a. etapa.- Villazón - Tupiza - Tumusla - Cucho Ingenio - Potosí Parcial 356 Km. Acumulado 2.686 Km.

19 de julio 9a. etapa.- Potosí - Belanzos - Sucre.- Parcial 170 Km. Acumulado 2.856 Km.

20 de julio.- DESCANSO EN SUCRE.

21 de julio 10a. etapa.- Sucre - Llallagua - Huanuni - Oruro - La Paz (El Alto). Parcial 595 Km. Acumulado 3.451 Km.

Selección de la AFA con Resto del Mundo

BUENOS AIRES, 4 (LATIN).- El seleccionado Argentino de Fútbol, enfrentará con un equipo denominado "Resto del Mundo" el 25 de junio aquí en el estadio de River Plate, primer aniversario de la conquista de la undécima copa mundial de ese deporte.

Según informó hoy la Asociación del Fútbol Argentino (A.F.A.), se tratará de conseguir a los mejores jugadores extranjeros disponibles en esa fecha, ya que en junio los campeonatos europeos están en pleno receso de temporada.

La Argentina se consagró Campeón Mundial, por primera vez en su historia futbolística, cuando el 25 de junio del año pasado derrotó 3-1 en la final a Holanda en el estadio de River Plate.

La A.F.A. dijo que si no es posible reunir a un calificado núcleo de estrellas internacionales, se estudiaría la venida de Alemania Federal, último Campeón Mundial antes de la consagración argentina, o de Italia, único vencedor del seleccionado de este país en el máximo certamen del año pasado.

Corea se impuso a Estados Unidos en básquet: 94 a 82

SEUL, 4 (LATIN-REUTER).- Corea del Sur, actual campeón de Asia, derrotó sorpresivamente 94-82 al equipo favorito de los Estados Unidos en la apertura de la rueda final por el Octavo Campeonato Mundial Femenino de Basquetbol que se disputa en esta capital.

Las sudcoreanas se impusieron 49-40 al finalizar la primera etapa del encuentro jugado ante 20.000 espectadores en el estadio cerrado de Seul.

Las espigadas estadounidenses hicieron su debut en el torneo en que compiten 12 países y que comenzó a disputarse el domingo. Habían quedado exceptuadas de jugar la rueda preliminar por su condición de subcampeonas en los Juegos Olímpicos de 1976 en Montreal.

La Unión Soviética, que ganó el título olímpico en 1976 y actual campeón mundial femenino, y otros cuatro países comunistas con derecho a competir aquí declinaron hacerlo debido a que no mantienen relaciones diplomáticas con Sudcorea. Esos países son Bulgaria, Checoslovaquia, Yugoslavia y China.

Los organizadores, en su lugar, invitaron a Bolivia, Francia, Italia, Malasia y Holanda.

Sudcorea, subcampeón en el Campeonato Mundial de 1975 atacó desde el comienzo y a los 9 minutos de juego se imponía 21-16, una ventaja que fue estirando paulatinam

Las estadoun estudiantes un encabezaron sus intermedio de Tai embargo, sus rem continuamente y s mió desbordada po y rápidos contrag

Por su parte campeón de Ocean 46 a Francia trás parcial de 41-18, l tope de la tabla de la ronda final.

Jenny Chees máxima encest iraliana con 12 tan que la francesa resultó Irene Guid

Niki Lauda desmiente su alejamiento

MILAN (ITALIA) , 2 MAY (EFE) El ex-campeón del mundo de automovilismo, el austriaco Niki Lauda, desmintió hoy miércoles que se disponga, a fines del corriente año, a retirarse de las pistas por haberse agotado su interés por las carreras de fórmula 1.

En un reportaje que publica hoy el diario "Il Giorno" de Milán, Lauda afirmó que "pese a los resultados negativos que he acumulado hasta ahora, puedo asegurar que jamás estuve tan tranquilo y tan concentrado como este año, sobre todo por la serenidad de mi vida familiar".

Hace pocas semanas, en vísperas del gran premio de los Estados Unidos-Oeste, disputado en Long Beach, Lauda conoció la noticia de que su esposa había dado a luz un niño.

Cambiaron sede de sudamericano atlét

La Federación Boliviana de Atletismo hará conocer en los próximos días un comunicado oficial dando a conocer el cambio de sede de un torneo sudamericano atlético, para menores, a realizarse en el país.

Originalmente el torneo sudamericano de menores (TOSAME) debía realizarse en la ciudad de Santa Cruz pero al parecer esto no despertó mayor interés entre los dirigentes de ese distrito. Esto motivó que la Federación cambie la sede del citado evento.

En consecuencia, se supo que originalmente fue designada la ciudad de Cochabamba como el nuevo esc competencia su para atletas menor Dicho evento durante las vac vernales de este a

La próxim dirigentes de la Boliviana de Atle conocer esta deter Secretario General Cnl. Orlando Guzm

En la oport dirigentes reinician con el Cnl. Guzmá objeto de lograr una económica para designación del su atlético para menor

Olimpia se impuso anoc Guaraní de Brasil por

ASUNCION, 4 (AP).- Con un triunfo por 2-1 sobre el Guaraní de Brasil inició hoy Olimpia, campeón paraguayo de fútbol, su actuación en la serie "B" de la rueda semifinal de la Copa "Libertadores de América".

Al término del primer período ganaba Olimpia por 1-0 con gol de Villalba, marcado sobre los 30 minutos. En el segundo tiempo empató Millao a los 34 minutos, para Guaraní y puso el 2-1 final para el local Paredes , a los 38.

Olimpia formó con Almeida, Solalinde, Paredes, Sosa y Piaza; Torres, Kiese, y Talavera, Isasi, Villalba y Díaz (Aquino).

Guaraní lo Neneca, Mauro, Edson, y Miranda; Carlos y Marin (Milatao) . Carec

Guaraní jugó hombres desde los del segundo perío expulsión de Carec

El argentin Romero arbitró el p se jugó en "Defensores del C 45.000 personas.

Jueces de Línea peruano Enrique uruguayo Ramón Presenció el partid dente Alfredo Stroe a altas autoridad bierno paraguayo.

Diego Maradona gan 20 mil dólares al

BUENOS AIRES, 4 (LATIN).- El juvenil media Diego Maradona firmará la próxima semana un con el club Argentinos Juniors, que lo convertirá gador mejor pagado de todos los tiempos en este país

La agencia TELAM dijo hoy aquí, sin precisar que Maradona, de 18 años de edad e integrante de cionado Argentino de Fútbol, "Ya arregló de palab los dirigentes de Argentinos Juniors para renovar trato por un monto que entre primas y sueldos le re 250.000 dólares anuales, equivalentes a más de 20.000 por mes.

El habilidoso Maradona, se convirtió en los tiempos en tema central de la información futbol e incluso en algunos medios se lo ha comparado a astro brasileño Pelé.

Interdepartamental de box esta noche en el Coliseo

Desde las 20.30 horas de hoy en el Coliseo Cerrado "Ciudad de La Paz" se iniciará el primer festival interdepartamental de boxeo con participación de púgiles de La Paz, Cochabamba y Oruro.

La recaudación de la jornada beneficiará a la Asociación de Box de Oruro que a raiz del último nacional, organizado por esa entidad, sufrió una fuerte quiebra económico.

Todas las peleas de esta noche, siete por total, serán de tres rounds de 3 xl.

EL PROGRAMA

El programa general aprobado por la Federación Boliviana de Box, es el siguiente:

Primera Pelea: Categoría Mini-mosca.-MARIO APAZA, La Paz Vs. MARCELINO LIMA, Oruro; Segunda Pelea.- Categoría Gallo.- VICTOR QUINO, La Paz Vs. RENE FERRUFINO, Oruro; Tercera Pelea.- Categoría Pluma.- FRANCISCO LIMA, La Paz Vs. RAMIRO PINTO, Oruro; Cuarta Pelea.- Categoría Pluma.- FERMIN CACHI, La Paz Vs. GERMAN CRUZ, Cochabamba; Quinta Pelea.- Categoría Ligero Mediano.- FREDY FORONDA, Oruro Vs. GERMAN RODRIGUEZ, Cochabamba; Sexta Pelea.- Categoría Mosca.- DONATO CACERES, La Paz Vs. BRUNO GUEVARA, Oruro; Séptima Pelea.- Categoría Ligero.- MARIO MI Paz Vs. FAUSTO T Oruro

ENTRADAS

Las entradas est venderse en las bo Coliseo Cerrado "Ci Paz" desde las 18 ho de brindar mayor co público aficionado.

PRECIOS

Los precios para de esta noche serán bolivianos el ring s pesos la general.

Por cualquier es se programaron dos suplencia.